

អង្គការស្រី គ្រីស ខា

អរិយធម៌ខ្មែរ

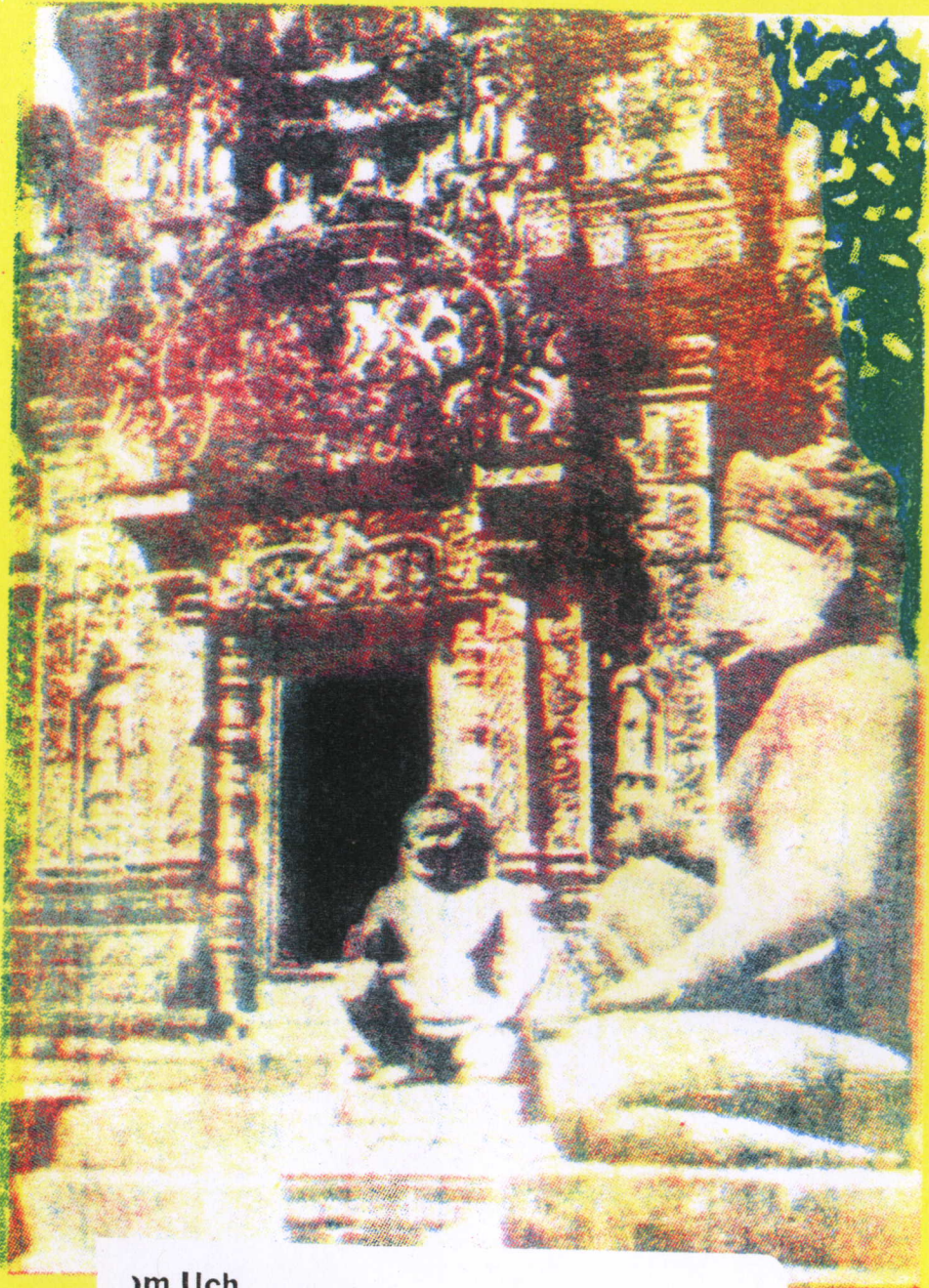

ថ្នាក់

មណ្ឌល

(កម្មវិធី)

am Uch

អរហន្ត ត្រីខ ខា ក្រុម ភិក្ខុ

សាស្ត្រាចារ្យបណ្ឌិតនៅវិទ្យាល័យភ្នំដូនពេញ
អភិធម្មសិក្សាសាលាភិក្ខុវិជ្ជាជន្មស

អភិ ន យ ធម្ម វិ ខ្ម រ

ក ម្ម វិ ធម្ម

សំរាប់ថ្នាក់បញ្ចប់គ្រប់ផ្នែក

*

ការផ្សាយរបស់អ្នកនិពន្ធ

បោះពុម្ពលើកទី ៣

(ដោយមានបន្ថែម និងកែសម្រួល)

គ.ស. ១៩៧៤

អរហន្ត ត្រីខ

ព.ស. ២៥១៨

ភ្នំបូជ

ផ្នែកទី ១

សេចក្តីផ្តើម (គោលបំណងនៃការសិក្សាអរិយធម៌ខ្មែរ) ទំព័រ 5

13A

ផ្នែកទី ១

ចំពូកទី ១

អរិយធម៌ជាម្ចី ? 8

មែកចាស់នៃអរិយធម៌ 11

ទំនាក់ទំនងរវាងវប្បធម៌និងសង្គមធម៌ 15

ចំពូកទី ២

ទំនាក់ទំនងរវាងអរិយធម៌ខ្មែរនិងអរិយធម៌បរទេស 19

ដើមកំណើត 24

ផ្នែកទី ២ : វប្បធម៌

ចំពូកទី ១ : សាសនា

ព្រាហ្មណ៍សាសនា 29

ពុទ្ធសាសនា 49

វិវត្តន៍នៃព្រាហ្មណ៍សាសនា និងពុទ្ធសាសនា 67

ចំពូកទី ២ : ភាសា-អក្សរ-អក្សរសិល្ប៍

ភាសា 73

| | |
|-------------|-----|
| អក្សរ | 91 |
| អក្សរសិល្ប៍ | 100 |

ចំណុចទី ៣ : សិល្បៈ

| | |
|----------------------|-----|
| សញ្ញាណនៃស្ថាបត្យកម្ម | 117 |
| រូបចំលាក់បូរាណ | 130 |
| ភ្លេង | 149 |
| របាំប្រពៃណី | 158 |

ចំណុចទី ៤ : ខ្សែច្រៀង - ទំនាមទំនាប់ - ប្រដំណើរ

| | |
|-------------|-----|
| នៅពេលក្តី | 169 |
| នៅពេលរៀបការ | 175 |
| នៅពេលស្លាប់ | 191 |
| បុណ្យផ្សេងៗ | 202 |

ផ្នែកទី ៣ សង្គមធម៌

របបសង្គមខ្មែរ

| | |
|-----------------|-----|
| នយោបាយខ្មែរ | 216 |
| សេដ្ឋកិច្ចខ្មែរ | 221 |
| សង្គមកិច្ចខ្មែរ | 228 |

ផ្នែកទី ៤

| | |
|------------------------|-----|
| កំលែងសេសនៃអរិយធម៌ខ្មែរ | 231 |
|------------------------|-----|

សេចក្តីផ្តើម

នៅក្នុងវិស័យនេះ ជាតិសាសន៍ណាក៏ដោយ សុទ្ធតែមានអរិយធម៌ជាមូលដ្ឋាននៃប្រទេសជាតិរៀន ៗ ខ្លួន ។ ប្រទេសណាដែលមានអរិយធម៌ល្អត្រូវបានចាត់ទុកជាអរិយប្រទេស ។

ខ្មែរមានអរិយធម៌របស់ខ្លួនយ៉ាងជាក់លាក់ណាស់ ។ ប្រវត្តិសាស្ត្របានប្រាប់យើងថា ជាតិខ្មែរបានកសាងអរិយធម៌មួយដ៏ខ្ពង់ខ្ពស់ ហើយសិរីល្បីព្រាញសុះសាយពេញពិភពលោក ហើយដែលនៅសល់គេដំណែល រហូតមកដល់សព្វថ្ងៃនេះ ដូចជាប្រាសាទមានចំនួនរាប់រយ សិលាចារឹកមានចំនួនរាប់ពាន់ផ្ទាំង បារាយន៍និងបណ្តាញព្រែកជីក វត្តបូរាណជាច្រើនមានរូបដ៏មារូបចំលាក់ជាដើម ។ អរិយធម៌ខ្មែរបានឡើងដល់កំរិតជាកំពូល (apogée) នៅសម័យអង្គរ ជាហេតុនាំអោយអ្នកប្រវត្តិសាស្ត្រចាត់ទុកថា ប្រទេសខ្មែរក្នុងសម័យនោះ ជាមហាអំណាចមួយនៅភូមិភាគអាស៊ីអង្គុយយើងនេះ ។ អ្នកសិក្សាស្រាវជ្រាវជាតិ និងអន្តរជាតិ បាន

បង្កើតខ្មែរជាច្រើនដើម្បីពិពណ៌នាពន្យល់និងភាគសរសើរពីអរិយធម៌
អង្គរ ជាពិសេសពីប្រាសាទអង្គរវិហារ ដែលគេបានមូលមតិចាត់ទុកថាជា
អច្ឆរិយវិគ្គមួយក្នុងពិភពលោក ។

អាស្រ័យហេតុនេះ គម្ពីរខ្មែរគ្រប់រូបព្យាយាមសិក្សាអរិយធម៌ជាតិ
របស់ខ្លួនដើម្បីអោយបានស្គាល់ប្រភព លក្ខណៈផ្ទាល់ និងតំលៃនៃអរិយ-
ធម៌នោះ ។ គឺការដឹងនិងស្គាល់តំលៃ ហើយនិងធាតុផ្សេងៗ យ៉ាង
ដាក់ច្បាស់នៃអរិយធម៌ជាតិនេះហើយ ដែលនាំអោយយើងមានមោទនភាព
(fierté) ហើយចិត្តស្រលាញ់អរិយធម៌ជាតិរបស់យើងក៏កើតមានឡើង ។
ដរាបណាយើងមានចិត្តស្រលាញ់ ដរាបនោះយើងមុខជាព្យាយាមលើក
តម្កើង ហើយខិតខំថែរក្សា ការពារអរិយធម៌ជាតិរមតិក ដែលដួនតាបាន
កសាងទុកមកអស់ពេលច្រើនសតវត្ស អោយបានគងវិនិយ័យអន្លើនតទៅ
ទៀត ។ អំពើបែបនេះ ជាកត្តាដាស់យើងជាពលរដ្ឋខ្មែរអោយមាន
មនសិការជាតិឡើង និងដួលអោយយើងគ្រប់គ្នានូវកម្លាំងចិត្តជាតិនិយម
ក្នុងការប្រយុទ្ធស៊ូនិយមកសត្រូវឈ្លានពានដើម្បីការពារទឹកដី និងថែ
រក្សាជាតិសាសន៍ខ្មែរអោយនៅគងវិនិយ័យក្នុងថ្ងៃនេះ ជារដ្ឋប្រកបដោយឯករាជ្យ
និងសម្បូរណភាពទឹកដី ។

ការស្គាល់ត្រឹមត្រូវអរិយធម៌ជាតិរបស់ឯង ពុំទាន់គ្រប់គ្រាន់ទេ លុះ
ត្រូវតែបានស្គាល់អរិយធម៌បរទេសថែមទៀតទើបប្រសើរ ។ រឿងអរិយ-
ធម៌បរទេស ពុំមែនរៀនដើម្បីធ្វើតាមគេទាំងស្រុង និងបណ្តោយអោយ

គេបំបាត់លក្ខណៈជាតិឯងទេ ប៉ុន្តែត្រូវចេះស្រូបយកគំនិតសំខាន់ៗមក
ផ្សំផ្សំរីករាល់បញ្ចូលជាមួយអរិយធម៌ជាតិ អោយកាន់តែល្អប្រសើរឡើង
ដូចជាក្នុងការរៀបចំស្រុកទេស ការរស់នៅ ការអប់រំ ទំនាមទំលាប់
ជាដើម ។ ការធ្វើអោយមានលក្ខណៈជាតិបែបនេះ ពុំមែនមានចំពោះភិក
ការសិក្សាអរិយធម៌បរទេសប៉ុន្មាននោះទេ គឺមានចំពោះឥទ្ធិពលនៃអរិយធម៌
បរទេសដែលដោះស្រាយអរិយធម៌ជាតិក្នុងពេលមានទំនាក់ទំនងគ្នា រឺក្នុង
ពេលទទួលការគ្រប់គ្រងនៃបរទេសផងដែរ ។ ឯការប៉ះទង្គិចគ្នារវាងអរិយ-
ធម៌ជាតិនិងអរិយធម៌បរទេស គេចាត់ទុកជាការធម្មតា ព្រោះគេបាន
សង្កេតឃើញថា អរិយធម៌របស់ប្រទេសធំៗ ដែលរីកចម្រើន គឺសុទ្ធតែ
ជាផលរួមនៃអរិយធម៌ជាច្រើនដូចជាអរិយធម៌អឺរ៉ុប-អាមេរិក-រុស្ស៊ី-ចិន -
ជប៉ុនជាដើម ។

*
* * *

វិជ្ជាភិក្ខុ ១

ចំពូកភិក្ខុ ១

១ - អរិយធម៌ជាអ្វី ?

អរិ - ភាវណាសព្វជាតិ -

អរិយធម៌ < អរិយ + ធម៌

អរិយ = ប្រះសីរ ខ្ពង់ខ្ពស់ ថ្លៃថ្នូរ គ្រប់គ្រាន់...

ធម៌ = ធាតុ វិធី ធម៌ភាព សភាវៈទ្រទ្រង់...

ដូចនេះ អរិយធម៌ គឺធម៌ទាំងឡាយណាដែលជាសភាពនិងតំលៃនៃ ការលូតលាស់ ដុះដាលរីកចម្រើនល្អប្រសើរ ខ្ពង់ខ្ពស់ ថ្លៃថ្នូរក្នុងការរស់ នៅរបស់មនុស្សក្នុងសង្គម ដែលប្រកបដោយរបៀបរៀបរយល្អ - គ្រឿង ប្រដាប់ប្រើប្រាស់គ្រប់គ្រាន់ - ជំនឿ - ចំណេះ - ចំណង់ចំណូលចិត្តគ្រប់វិប យានក្នុងគោលដៅស្វែងរកសុខៈ ។

អរិយធម៌ខ្ពង់ខ្ពស់

១ - ភាវណាសព្វជាតិ -

ពាក្យអរិយធម៌ត្រូវគ្នានឹងពាក្យបារាំង Civilisation ដែលមានន័យ សំខាន់ៗ ដូចតទៅនេះ :

- ការរស់នៅរបស់សង្គមមនុស្សក្នុងស្រុកដែលជារដ្ឋ
- ច្បាប់ទំលាប់គ្រប់គ្រងពលរដ្ឋ និងរៀបចំការរស់នៅអោយមានស្រប ស្រួល
- អង្គការស្ថាប័នផ្សេងៗដែលទ្រទ្រង់ច្បាប់ និងការរស់នៅក្នុងសង្គមបែប ជារដ្ឋនេះឯង ។

ការធ្វើអោយមានសភាពជាសង្គម ជារដ្ឋប្រកបដោយរបៀបរៀប រយអាចរស់នៅបានជាមួយគ្នាតាមច្បាប់ទំលាប់ ពោលគឺមិនយោធន៍ ព្រៃផ្សៃនេះហើយដែលជានិយមរបស់ពាក្យ Civilisation ។ គេអាច បង្រួមន័យនៃ Civilisation ជា ២ ពួក គឺ :

- ធាតុដែលជា សភាព : ការរស់នៅ របៀបរស់នៅ ច្បាប់ទំលាប់ អង្គការរបស់រដ្ឋ ។
- ធាតុដែលជា ផ្លូវចិត្ត : តំលៃល្អ - អាក្រក់ - ចម្រើន - រៀបរយ - ចេះ ច្បាប់ទំលាប់ - ចេះរបៀបរស់នៅ ចេះគូរសម គោរពគ្នាទៅវិញទៅមក ហើយនិងតំលៃទាក់ទងទៅនឹងសេចក្តីសុខចម្រើន ។

នៅមានទស្សនៈវិបាកៗ គ្នាច្រើនបែបយ៉ាងទៀត ចំពោះន័យនៃ ពាក្យអរិយធម៌នេះ ។ អ្នកប្រាជ្ញខ្លះមានទស្សនៈប្រហែលគ្នានឹងទស្សនៈ ដែលបានរៀបរាប់រួចមកហើយ គឺសំដៅយកការចំរើនលូតលាស់នៃជន ជាតិណាមួយដែលជួយនឹងសភាពព្រៃផ្សៃ ។ អ្នកប្រាជ្ញខ្លះទៀតយល់ថា អរិយធម៌ជាការជឿនលឿនរីកចំរើនខាងសតិប្រាជ្ញា ខ្លះថាជាការជឿន លឿនរីកចំរើនខាងគ្រឿងសម្ភារៈនេះវិញទេ ។ ឯអ្នកប្រាជ្ញមួយពួកទៀត បានមូលមតិគ្នាយល់ថា អរិយធម៌គឺជាសភាពពិតប្រាកដនៃការរស់នៅ ទំនាមទំលាប់ ចិត្តគំនិត អង្គការ ច្បាប់ផ្សេងៗ ព្រមទាំងគ្រឿងប្រដាប់ របស់ជនជាតិណាមួយៗ ។ តាមន័យខាងក្រោយនេះ អរិយធម៌ពុំសំគាល់ នូវតំលៃ រឺ កំរិតខ្ពស់ខ្ពស់របស់ជនជាតិណាមួយទេ ។ ជនជាតិណាមួយ មានអរិយធម៌របស់ខ្លួនដែរ គ្រាន់តែវិបាកគ្នាត្រង់លក្ខណៈលូតលាស់ចំរើន ជាន់ប៉ុននោះ ។

ឃោសន៍សង្គម -

ទោះបីមានមតិវិបាកៗគ្នាយ៉ាងនេះក៏ដោយ ក៏យើងអាចប្រុងមរសេចក្តី ថា អរិយធម៌សំគាល់នូវការរស់នៅ ការរៀបចំជីវភាពនៃសង្គមមនុស្ស អោយបានប្រកបទៅដោយសេចក្តីសុខចំរើនលូតលាស់តាមវិធីផ្លូវចិត្តនិងផ្លូវ កាយ ។ ដូចនេះ គោលដៅនៃអរិយធម៌គឺ សុខៈ ដំណើរទៅកាន់សុខៈ គឺសេចក្តីចំរើនលូតលាស់ ឯវិធីសំរេចសុខៈ គឺផ្លូវចិត្តផង ផ្លូវកាយផង ពោលគឺ វប្បធម៌ និង សង្គមធម៌ នេះឯង ។

២- វប្បធម៌នៃអរិយធម៌

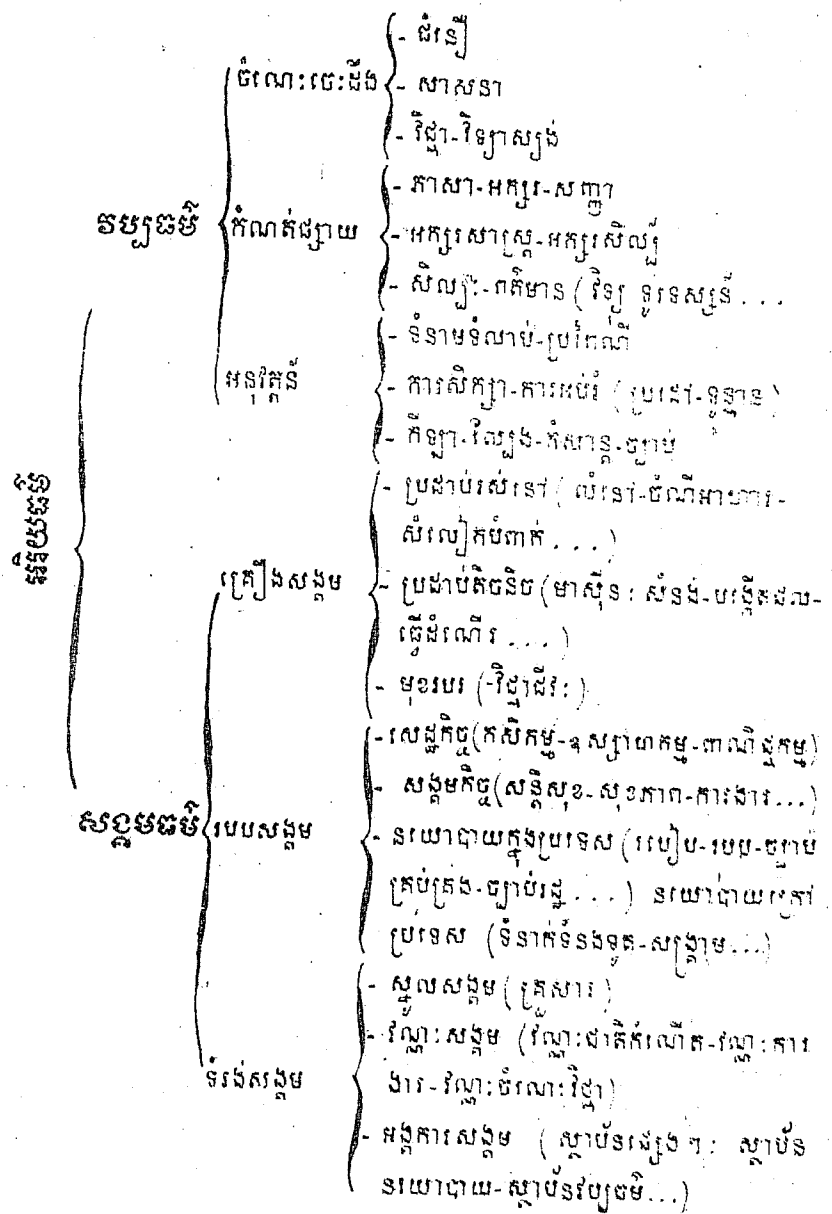

តាមការងារខាងលើនេះ វប្បធម៌និងសង្គមធម៌ជាមួយគ្នាដែលបានដឹងខាងលើ ហើយនិងជាមូលដ្ឋាននៃអរិយធម៌ ។ តើសាខាទាំងពីរនេះមានលក្ខណៈដូចម្តេចខ្លះ?

ក-ន័យនៃពាក្យវប្បធម៌ .-

តាមន័យសព្វថ្ងៃនេះ .-

វប្បធម៌ < វប្ប + ធម៌

វប្ប = ការសាបព្រោះ ការបណ្តុះពូជ ការបង្កើត... ។

ធម៌ = ធាតុ វិធី ធម៌ភាព សភាវៈទ្រទ្រង់... ។

វប្បធម៌ = ធម៌ទាំងឡាយណាដែលទ្រទ្រង់នូវការសាបព្រោះបណ្តុះពូជ អោយរលេចជាលទ្ធផលជាផ្លូវផ្តា ។

តាមន័យវប្បធម៌ខ្មែរ .-

វប្បធម៌សំគាល់នូវការផ្សារ ការបណ្តុះចំណេះវិជ្ជានិងប្រាជ្ញាស្នាដៃ អោយបានចំរើនលូតលាស់ដោយវិទ្យាសាស្ត្រដោយសិល្បៈផ្សេងៗ ។

តាមន័យភាសាបារាំង .-

វប្បធម៌គ្រូវិន័យពាក្យបារាំង Culture ។

- ន័យដើម Culture = le travail des terres (ការងារទាំងឡាយ ទាក់ទងនឹងដី-ដំណាំផ្សេងៗ) ។

- ន័យក្លាយ Culture = le travail de l'esprit (ការបណ្តុះបណ្តាល ចិត្តគំនិត - វិជ្ជា ឧ. la culture des lettres et des sciences ; la culture des arts...) ។

= l'instruction et l'éducation (ការសិក្សាអប់រំ បណ្តុះបណ្តាលពេញតួនាទី la culture du cœur et des sentiments) ។

តាមន័យទស្សនសព្វ .-

- តាមបែបអាល្លឺម៉ង់ kultur សំដៅយកតែការចំរើនលូតលាស់ផ្លូវចិត្តគំនិត ប៉ុន្តែនោះ ។

- តាមបែបបារាំង Culture សំគាល់ការបង្កើនវិសាលភាពនៃការបង្កើន នេះឯង ឧ. la culture physique ; la culture intellectuelle. ។

យោងលើរូប .-

ទោះបីមាននិយមន័យច្រើនបែបយ៉ាងនេះក៏ដោយ ក៏ន័យដើមគិត ប្រាកដរបស់ពាក្យវប្បធម៌បានក្លាយទៅជាសំគាល់នូវសភាព រឹតធម៌ទាំង ឡាយណាដែលអាចបណ្តុះបណ្តាល បង្កើនអោយបានផលល្អប្រសើរ ចំរើនលូតលាស់ឡើងទៀត ទុកណាតាមផ្លូវវិជ្ជា - ចិត្តគំនិត - កាយក៏ ដោយ ។

សេចក្តីសង្ខេប .-

* ជួនកាលគេប្រើពាក្យ “វប្បធម៌ទូទៅ” (la culture générale) សំ-
គាល់ចំណេះចេះដឹងសំទាន់ៗ ដែលម្នាក់ៗត្រូវដឹងដើម្បីរស់នៅបានស្រួល
ក្នុងសង្គមមនុស្ស ។

* ជួនកាលគេប្រើពាក្យ “វប្បធម៌” ភ្ជាប់ជាមួយនឹងពាក្យ “អរិយធម៌” ។
វប្បធម៌អរិយធម៌ខ្មែរ វប្បធម៌អរិយធម៌អឺរ៉ុប ។ គេនិយមប្រើពាក្យបែប
នេះ ដោយគេមានទស្សនៈយល់ថា វប្បធម៌សំគាល់ធម៌ដែលបណ្តុះ
បណ្តាលអោយល្អតុលាស់ចំរើនប្លែកពីធម្មជាតិមនុស្សធម្មតា ឯអរិយធម៌
សំដៅយកលក្ខណៈសង្គមណាដែលភ្នាក់លើក ទំលូតលាស់ ហើយកែ
ប្រែចំរើនប្លែកពីធម្មជាតិនៃសង្គមមនុស្សធម្មតា ។ តាមទស្សនៈនេះ
វប្បធម៌និងអរិយធម៌មានលក្ខណៈរួមមួយ គឺការភ្នាក់លើក ការទំបណ្តុះ
បណ្តាលអោយល្អតុលាស់នេះឯង ។ ចំណែកការនិយមប្រើពាក្យ “អរិយ
ធម៌” តែឯងវិញ សំអាងទៅលើអរិយធម៌ដែលធំជាងវប្បធម៌ ។ កាល
ណាគេលឺពាក្យ “អរិយធម៌” កាលនោះគេដឹងថា មានវប្បធម៌ផង សង្គម
ធម៌ផងនៅក្នុងនោះដែរ ។ ចុះសង្គមធម៌មានន័យប្លែកយ៉ាងណាខ្លះពី
វប្បធម៌និងអរិយធម៌ ?

ខ - ន័យនៃពាក្យសង្គមធម៌ -

ពាក្យថា សង្គម (la société) សំដៅយកធម្មជាតិមនុស្សរស់នៅ
រួមគ្នា មានទីលំនៅ មានបររកស៊ី មានរបៀបបែបបទក្នុងការទាក់ទង

គ្នាជាដើម ។

ឯពាក្យ សង្គមធម៌ (le social) សំគាល់ធម៌ទាំងឡាយណាដែល
ជាធាតុ វិធី ធម៌ភាពរៀបចំសង្គមមនុស្សអោយមានលក្ខណៈ ទិវង្គនិង
លក្ខណៈចំរើនល្អតុលាស់ បានសេចក្តីថា រៀបចំសង្គមមនុស្សអោយ
រស់នៅបានស្រួល ប្រកបដោយគ្រឿងសម្ភារៈគ្រប់គ្រាន់ផង សភាព
លក្ខណៈល្អប្រសើរថែមទៀតផង ។

រួចមកហើយ យើងបានដឹងថា អរិយធម៌មានវប្បធម៌និងសង្គមធម៌
ជាមធ្យោបាយ វិធីដើម្បីសំរេចនូវសុខៈ ។ ក្នុងដំណើរទៅកាន់គោល
ដៅនេះ តើវប្បធម៌ រឺ សង្គមធម៌ ដែលមានឥទ្ធិពលជាង ?

*
*
*

៣ - ទំនាក់ទំនងរវាងវប្បធម៌

និងសង្គមធម៌

មានមតិច្រើនយ៉ាងដែលអោយគំរើលើប្លែកគ្នាទៅលើវប្បធម៌ និង
សង្គមធម៌ ។

មនិធិ ១. - អ្នកខ្លះយល់ថា កម្លាំងអរិយធម៌ស្ថិតនៅលើវប្បធម៌ ពោលគឺ វប្បធម៌ជាបុព្វហេតុនៃការរៀនសូត្ររបស់មនុស្ស ។ គេបានអះអាង ថា ចំណេះចេះដឹងមានវិជ្ជា សាសនា អក្សរ អក្សរសិល្ប៍ ការសិក្សា អប់រំជាដើម ជាតម្លៃវប្បធម៌អាចកែប្រែសង្គមមនុស្សអោយមានកំរិត ដ៏វិភាគខ្ពង់ខ្ពស់ មានចរិយាវៃថ្លៃថ្នូរ មានច្បាប់ទំលាប់ត្រឹមត្រូវ មានការ គ្រប់គ្រងរៀបរយ ។ ល។

មនិធិ ២. - អ្នកខ្លះយល់ផ្ទុយថា កម្លាំងអរិយធម៌ស្ថិតនៅលើសង្គមធម៌នេះ វិញទេ ពោលគឺសង្គមធម៌ជាបុព្វហេតុនៃការរៀនសូត្រ ព្រោះសង្គមធម៌ អាចកែប្រែផ្លាស់ប្តូរដីវិភាគ ទាំងទស្សនៈ ចិត្តគំនិត ចំណង់ចំណូលចិត្ត របស់មនុស្សមួយរូបៗផង របស់សង្គមទាំងមូលផង ។ យ៉ាងណាមិញ ប្រឆាប់ប្រើប្រាស់វិបបណា របៀបបង្កើតផលនិងវិចិត្តផលវិបបណា ច្បាប់ គ្រប់គ្រងសង្គម វិធីរៀបចំសង្គម ព្រមទាំងមនោសាស្ត្រសង្គមក៏យ៉ាងនោះ ដែរ ។ អោយតែផ្លាស់ប្តូរ សង្គមកិច្ច នយោបាយបាន ទស្សនៈ ចិត្តគំនិត ចំណង់ចំណូលចិត្តផ្លាស់ប្តូរទៅតាមនោះដែរ ។ វិញ្ញៈមនុស្ស សាសនា ដំនើរ ។ ល។ ក៏បាត់ដោយខ្លួនឯង ដោយសារការផ្លាស់ប្តូរសង្គមធម៌នេះ ឯង ។

រួមសេចក្តីមក ទស្សនៈទាំងពីរខាងលើនេះ មានលក្ខណៈត្រូវខ្លះ ខុសខ្លះ ពីព្រោះជួនកាលកម្លាំងអរិយធម៌ស្ថិតនៅក្នុងវប្បធម៌ ជួនកាល នៅក្នុងសង្គមធម៌ ម៉ែនៃតំរូវនៃស្ថិតនាវិភាគនៅក្នុងវប្បធម៌តែឯង ។

ទានសង្គមធម៌តែឯងនោះទេ ។ ការពិតវប្បធម៌និងសង្គមធម៌ មានទំនាក់ ទំនងគ្នាយ៉ាងជិតស្និទ្ធ មានឥទ្ធិពលលើគ្នាទៅវិញទៅមក ប្រៀបបាននឹង ការអានស្រ័យគ្នាទៅវិញទៅមករវាងចិត្តនិងកាយដូចនោះដែរ ។ យ៉ាង ណាមិញ :

សង្គមធម៌ដែលល្អតណាស់ចំរើនទៅបាន ក៏អានស្រ័យវប្បធម៌នេះឯង ដូចជាគ្រឿងប្រើប្រាស់ផ្សេងៗ (ផ្លូវកាយ) ផលិតផលផ្សេងៗដោយសារអំនិត ប្រាជ្ញា ចំណេះវិជ្ជា (ផ្លូវចិត្ត) របស់មនុស្ស ។ វិញវប្បធម៌ក៏ត្រូវតែពាក់ លើសង្គមធម៌ដូចនោះដែរ ដូចជាសិល្បៈ អក្សរសិល្បៈ សាសនា វិទ្យាស្បៀង (ផ្លូវចិត្ត) ដែលល្អតណាស់សាយភាយក៏អានស្រ័យទៅលើគ្រឿងសម្ភារៈ គ្រឿងពិសោធ អង្គការសង្គម (ផ្លូវកាយ) ជាដើម ។ ក្រៅពីនេះ ធម៌ ទាំងពីរអាចកែប្រែគ្នា ផ្លាស់ប្តូរគ្នាបានថែមទៀត ។ ដូចជា ជួនកាល ដីវិភាគរស់នៅជួបប្រទះនឹងការលំបាកវេទនាខ្លាំងពេក មានការអត់បាយ មានរោគប្រចាំកាយជាដើម ជំរុញមនុស្សអោយទំនៀមស្វែងរកមធ្យោបាយ ដោះស្រាយ ដោយពឹងផ្អែកទៅលើវិធីសាសនា វិធីនៀវផ្តេសផ្តាស់លើ ខ្មោច-អារក្ស-ហ្នកតា-ទេព្វ-អាទិទេព ជាដើម ។ ជួនកាលដីវិភាគរស់ នៅខ្ពង់ខ្ពស់សម្បូរលិសប្បាយ មានគ្រឿងប្រើប្រាស់ មានផ្ទាំវិភាគគ្រប់ គ្រាន់ ក៏អាចបំបាត់វិធីសាសនានិងជំនឿនិបុលខ្លាំងពេកទៅលើទេវ អាទិទេព ។ ឯទំលាប់ប្រើសាសនាយូរយាយមកហើយ ក៏អាចមានឥទ្ធិ ពលទៅលើសង្គមមនុស្សបានដែរ ដោយអប់រំមនុស្សអោយទទួលដីវិភាគ

គ្រូខ្មួត វេទនាគ្រប់បែបយ៉ាងរបស់ខ្លួនធ្វើអោយមនុស្សប្រាសចាកការ
តស៊ូប្តូរដាច់នឹងភ្នំវង់ចម្រុះជាតិក៏មានដែរ ។ ប៉ុន្តែទុកណាសន្តមធម៌ក្នុង
វប្បធម៌ក្តី មានតម្លាងឈ្នះគ្នាក្នុងកាលៈទេសៈខ្លះក៏ដោយ ក៏ពុំមែនជាតម្លាង
ដាច់ខាតតែម្នាក់ឯងអាចចប់ចល់ រឺក៏ប្រែសន្តមធម៌មនុស្សបានទាំងអស់នោះ
ទេ ។

សរសេរសេចក្តីមកឃើញថា អរិយធម៌ដែលអាចដុះដាល ចំរើនលូត
លាស់ទៅបាន ក៏ដោយអាស្រ័យទៅលើវប្បធម៌ផ្សេង សន្តមធម៌ផ្សេង ដែល
ទាក់ទងគ្នា គឺនិរន្តរ៍ទៅវិញទៅមកជាដាច់ខាត ។ វប្បធម៌ស្វែងរកសុខៈ
អោយមនុស្សតាមផ្លូវចិត្ត ឯសន្តមធម៌ស្វែងរកសុខៈអោយមនុស្សតាមផ្លូវ
កាយរឺផ្លូវសម្ភារៈ ។ ធម៌ទាំងពីរនេះមានគោលដៅតែមួយដូចគ្នា គឺបំរើ
សេចក្តីសុខស្រួលរបស់មនុស្សនេះឯង ។

ក្រៅពីទំនាក់ទំនងឥទ្ធិពលទៅវិញទៅមកបែបនេះ វប្បធម៌និង
សន្តមធម៌នៅមានទំនាក់ទំនងជាមួយ វប្បធម៌សន្តមធម៌បរទេសដែរទៀត។

*

*

*

ចំពូកចី ២

១- ទំនាក់ទំនងរវាងអរិយធម៌ ខ្មែរ និងអរិយធម៌បរទេស

ជាតិសាសន៍ណាក៏ដោយ ពុំដែលមានអរិយធម៌សុទ្ធតាមតែឯកឯង
ឡើយ លើកលែងតែជាតិសាសន៍នោះស្ថិតដាច់ឆ្ងាយរឺគ្មានការទាក់ទងជា
មួយជាតិសាសន៍ដទៃទៀត ។ ការប៉ះទង្គិចគ្នារវាងជាតិសាសន៍មួយទៅ
នឹងជាតិសាសន៍ដទៃ ៗ ទៀត មែនមានការទទួលឥទ្ធិពលគ្នាទៅវិញ
ទៅមកជាដរាប ។ យ៉ាងណាមិញ ផែនដីខ្មែរដែលធ្លាប់មានអរិយធម៌
ស្បៀងស្បាញ យូរយារមកហើយ ក៏តែងបានទទួលឥទ្ធិពលអរិយធម៌បរទេស
ជាច្រើនដែរ ។ តើខ្មែរបានទាក់ទងជាមួយផែនដីណាខ្លះ? ហើយ
ទទួលឥទ្ធិពលអ្វីខ្លះ? យើងសូមបញ្ជាក់ជូនដោយសរសេរក្នុងតារាងខាង
ក្រោមនេះ :

ប្លង់ធម៌ខ្មែរ-មិន
(មុន គ.ស.)

- ជឿព្រលឹង-អារក្ស-អ្នកតា
- ទុកស្រីជាធំ
- បាចទឹកបញ្ចូលស្រែ
- ផ្សាំងសត្វ
- កមរខ្មោចក្រោមដួង-ក្នុងក្រឡ
- ភាសាមានអន្តរមេទ (infixe)

។ ល ។

- ១- ឥទ្ធិពលឥន្ទ្រ (ស.វ.ទី ១)
 - ទស្សនៈរាជានិយម
 - សាសនា
 - ភាសា អក្សរ អក្សរសិល្ប៍
 - សិល្បៈ
 - ទំនាមទំលាប់ ច្បាប់...
- ២- ឥទ្ធិពលចិន (ស.វ.ទី ៣)
 - ជំនួញ
 - ល្បាយជាតិសាសន៍
 - ល្មោច...
- ៣- ឥទ្ធិពលចាម-ថ្វា (ស.វ.ទី ៥)
 - ស្ថាបត្យកម្ម (ប្រាសាទភ្នំ?) និង ក្បាច់សំអ (រាហូ)...
- ៤- ឥទ្ធិពលថៃ-ឃ្នូន (ស.វ.ទី ១៣)
 - ពាក្យពេចន៍...
- ៥- ឥទ្ធិពលអឺរ៉ុប (ស.វ.ទី ១៦)
 - វិទ្យាសាស្ត្រ-បច្ចេកទេស
 - ទំលាប់ (ចាប់ដៃ-ស្បែកពាក់...)
 - លទ្ធិប្រជាធិបតេយ្យ-កិច្ចការរដ្ឋបាល

តើការទទួលឥទ្ធិពលបរទេសបែបនេះមានលក្ខណៈយ៉ាងណាដែរ ពិតមែនតែមានឥទ្ធិពលបរទេសទៅលើអរិយធម៌ខ្មែរយ៉ាងនេះក៏ដោយ ក៏ខ្មែរពុំនិយមយកមកអនុវត្តតាម រឺចម្លងតាមទាំងស្រុងដែរ ។ ខ្មែរ តែងយកឥទ្ធិពលទាំងនោះមកច្នៃ រឺផ្សំផ្សំអោយមានលក្ខណៈជាតិ (ជា- ភូមិនិយម) ដើម្បីអោយស្របស្រួលនឹងទស្សនៈខ្មែរ និងការរស់នៅ របស់ខ្មែរជាដរាប ។ រីឯលក្ខណៈបរទេសណា ផ្នែកណាដែលមិនស្រប ស្រួល មិនស្មើគ្នានឹងទស្សនៈខ្មែរ នឹងចំណង់ចំណូលចិត្តខ្មែរទេ ត្រូវខ្មែរ ជាតិចោល រឺក៏ត្រូវសាបរលាបខ្លួនឯងទៅវិញ ។ អាស្រ័យៈដោយការ ចេះសំរួល ការចេះកាលអោយមានលក្ខណៈជាតិបែបនេះហើយ ទើប អរិយធម៌ជាតិមានការចំរើនលូតលាស់កាន់តែប្រសើរឡើង ។ ប៉ុន្តែវិវត្ត- មាននៃអរិយធម៌បរទេស ក្នុងអរិយធម៌ខ្មែរជាហេតុនាំអោយមានមតិខ្លះយល់ ច្រឡំថា អរិយធម៌ខ្មែរពុំមានកំណើតដើមរបស់ខ្លួនទេ គឺមានប្រភពអំពី អរិយធម៌បរទេស ជាពិសេសអរិយធម៌ឥណ្ឌា ដូចមាន :

* ទស្សនៈ លោក J. Taupin នៅក្នុងសៀវភៅ Etude sur la littérature khmère: « La littérature et la langue khmères sont filles du sanskrit » បានសេចក្តីថា « អក្សរសិល្ប៍និងភាសាខ្មែរជាកូន រឺនភាសាសំស្ក្រឹត » ។

* ទស្សនៈលោក Pierre Loti នៅក្នុងសៀវភៅ Pèlerin d' Angkor: « Le peuple khmer, rameau détaché de la grande race aryenne. »

ប្រែថា «ប្រជាពាស្ត្រខ្មែរជាមែកធានដែលបែកចេញមកពីមហាអំបូរអាវ្យ» ។

* ទស្សនៈលោក លោក លេវ ឈីន នៅក្នុងសៀវភៅអរិយធម៌ខ្មែរ-មនៈ : « អរិយធម៌របស់ខ្មែរនិងមនៈនោះមុនដំបូងបានមកពីឥណ្ឌា » ។

* ទស្សនៈលោក ឈីម ប្រុង សេម នៅក្នុងសៀវភៅព័ត៌មានការរបស់លោក ក៏ទំទាញថាខ្មែរមកពីឥណ្ឌាដែរ ។

តាមពិតខ្មែរយើងមានអរិយធម៌ពិសេសរបស់ខ្លួន តាំងពីមុនមាន ទំនាក់ទំនងជាមួយបរទេសម៉្លោះ ។ មានមតិអ្នកប្រាជ្ញខ្លះក៏បានបញ្ជាក់អំពី រឿងនេះដែរដូចជា :

* លោក B.P. Groslier នៅក្នុងសៀវភៅ Angkor, Hommes et pierres បានសរសេរថា « Cette culture revêt une importance extrême, car elle constitua un substrat commun aux différents peuples de l'Asie du Sud-Est. Et s'il n'y avait eu à l'origine cette civilisation des moussons, l'Inde non plus que la Chine n'auraient pu rayonner comme elles l'ont fait : une graine a besoin de terre pour germer. » ប្រែថា : « អរិយធម៌នេះ (អរិយធម៌អូស្ត្រូអាស៊ី រឺ អរិយធម៌ខ្យល់រដូវ) មានសារៈសំខាន់ខ្លាំងណាស់ព្រោះ ថាជាមូលដ្ឋានរួមរបស់ជនជាតិផ្សេងៗ នៅអាស៊ីអាគ្នេយ៍ ។ ហើយប្រសិនបើគ្មានអរិយធម៌ខ្យល់រដូវនៅខាងដើមទេ ប្រទេសឥណ្ឌាក៏ដូចជាប្រទេសចិន មិនអាចផ្សព្វផ្សាយឥទ្ធិពលបានដូចដែលខ្លួនបានធ្វើរួចមកហើយ នោះទេ : គ្រាប់ពូជព្រឹក្សាមានដីដីដើមដីដុះដាលបាន » ។

* លោក Maurice Glaize អតីតអភិរក្សអង្គរ បានសរសេរជាភាសាបារាំងនៅ ក្នុងសៀវភៅ Les monuments du groupe d' Angkor: «Ce n'est nullement, comme certains le croient, un peuple d'origine purement indienne qui serait venu, à la suite de migrations, se fixer dans une région vide d'habitants, ou en aurait éliminé les éléments indigènes par des massacres ou des déportations en masse: le peuple khmer est un peuple autochtone hindouisé » បានសេចក្តីថា : « មិនមែនដូចអ្នកខ្លះបានយល់នោះទេ ថាជាប្រជាពាស្ត្រ មួយដែលមានដើមកំណើតជា ឥណ្ឌាសុទ្ធសាធ ហើយដែលបានមកតាំងនៅ ក្នុងតំបន់មួយគ្មានមនុស្ស រឺក៏បានកំចាត់ពួកអ្នកស្រុកអោយដោយការសម្លាប់ រដ្ឋាភិបាល រឺការនិរទេសទាំងហួន : ប្រជាពាស្ត្រខ្មែរគឺជាអ្នកស្រុកដើម ដែល បានទទួលឥទ្ធិពលអរិយធម៌ឥណ្ឌា » ។

មុននឹងសិក្សាអំពីមែកធានសំខាន់ៗ នៃវប្បធម៌និងសង្គមធម៌ខ្មែរត ទៅទៀត តប្បិយើងលើកយកដើមកំណើតជាតិខ្មែរមកបញ្ជាក់ជាមុនសិន។

* * *

២- វិស័យកំណើតជាតិខ្មែរ⁽¹⁾

បញ្ហាដើមកំណើតជាតិខ្មែរនេះ មានចោទឡើងរៀងរាល់ពេល ដែលគេធ្វើការសិក្សាស្រាវជ្រាវអំពីអរិយធម៌ខ្មែរ ។ យ៉ាងណាមិញសព្វ ថ្ងៃនេះ ឥទ្ធិពលដែលបរទេសបានគ្របដណ្តប់មកលើស្មើរិតកយល់ថា ខ្មែរនេះជាអ្វីពុំបានទេហើយ ទើបអ្នកសិក្សាស្រាវជ្រាវនិយមទាញភ្ជាប់ ខ្មែរទៅនឹងជាតិណាមួយដែលគេយល់ថាមានអរិយធម៌ខ្ពង់ខ្ពស់ជាងខ្មែរ ។

ជាយូរយារមកហើយ អ្នកធ្វើការសិក្សាស្រាវជ្រាវខ្មែរ បានទិតទំ ដោះស្រាយនូវបញ្ហានេះ ហើយបានបញ្ចេញជាយោបល់ប្លែកៗ គ្នា ហើយជួនកាលក៏ជួយគ្នាស្រឡះរិតម្តង ។ ប៉ុន្តែ យើងអាចប្រមូល យោបល់ទាំងនោះបានជាពីរប្រភេទ :

យោបល់ទី ១. - ទទួលថាជាតិខ្មែរជាជាតិអន្តោប្រវេសន៍ (race-immigrée) ចេញពីប្រទេសឥណ្ឌា ហើយបានលុកលុយដណ្តើមយក ទឹកដីរបស់ជាតិដើមមួយ (race autochtone) គឺជនជាតិក្នុងអំបូរម៉ាឡាយូ-ប៉ូលីណេស៊ីយ៉េន (race malayo-polynésienne) នេះឯង ។ ទស្សនៈនេះត្រូវបានបង្កើតឡើងមុនគេដោយលោក Hendrick Kerns ។

បន្ទាប់មកទៀត ក៏មានអ្នកស្រាវជ្រាវខ្លះយល់ស្របតាម ដូចជាលោក Adhémar Leclère និងលោក Pierre Gourou ជាដើម ។ លោក Pierre Gourou បានទាំងបញ្ជាក់ថាជនជាតិ មន-ខ្មែរ ប្រហែលជាត្រូវ ពួកទ្រាវិឌ រឺពួកអាហ្ស៊ីបានចេញពីប្រទេសឥណ្ឌា ហើយដោយមាននៅ សេសសល់ក្រុមខ្លះ ដូចជាពួកមុណ្ណាបានមកលុកលុយប្រទេសភូមា ប្រទេស សៀម និង ប្រទេសកម្ពុជា ។

គេអាចបន្ថែមទៅក្នុងក្រុមអ្នកស្រាវជ្រាវទីមួយនេះ នូវឈ្មោះលោក Etienne Aymonier ដែលយល់ថាក្រុម មន-ខ្មែរ-មុណ្ណា មានទី តាំងដើមនៅជើងភ្នំទីបេ ហើយក្រោយមកបានបំបែកជាពីរក្រុម មួយក្រុមគឺ "មន-ខ្មែរ" ចូលមកតាំងនៅក្នុងភូមិភាគអាស៊ីអគ្នេយ៍ ឯមួយក្រុមទៀត គឺ "មុណ្ណា" ចូលទៅនៅក្នុងប្រទេសឥណ្ឌារហូតដល់សព្វថ្ងៃ ។

យោបល់ទី ២. - ទទួលស្គាល់ថា ជាតិខ្មែរជាជាតិពិសេសមួយស្ថិត នៅក្នុងក្រុម មន-ខ្មែរ ហើយបានមកកកើតឡើងនៅភូមិភាគអាស៊ីអគ្នេយ៍ នេះតាំងពីបូរាណមក ។ នេះគឺជាយោបល់របស់លោក Bernard Philippe Groslier (បច្ចុប្បន្នអភិរក្សអង្គរ) និងលោក Marcel Talabot ជាដើម ។ លោកទាំងពីរនេះយល់ឃើញថា ក្នុងសម័យបុព្វបុត្រិសាស្ត្រ ដ៏យូរលង់មកហើយ មានមនុស្សជាច្រើនក្រុមបានធ្វើដំណើរពីខាងជើង ចុះមកភូមិភាគអាស៊ីអគ្នេយ៍ ដូចជាពួកអូស្ត្រាឡូអ៊ីដ (Australoides)

មេឡាណេស៊ីយ៉ាន (Mélanésiens) និងឥណ្ឌូណេស៊ីយ៉ាន (Indonésiens) ។ អំបូរ មន - ខ្មែរ បានកើតឡើងដោយការកាត់ផ្សំរវាងពួកឥណ្ឌូណេស៊ីយ៉ាន និង ពួកមេឡាណេស៊ីយ៉ាន ហើយបានរស់នៅរាយប៉ាយលើទឹកដីដែលលាតសន្ធឹងពីឥណ្ឌូចិន ជ្រោយម៉ាឡាយូរ រហូតដល់ព្រំប្រទល់ប្រទេសឥណ្ឌា ។

គួរកត់សំគាល់ថា យោបល់នៃក្រុមទីពីរនេះ មានលក្ខណៈស្របទៅនឹងទស្សនៈរបស់ខ្មែរ ពីព្រោះបើយើងសំអាងទៅលើរឿងព្រេងខ្មែរក៏ដោយ លុះត្រាតែមាននាវានាគនៅស្រុកខ្មែរនេះឯង ទើបព្រះចៅស (ដែលគេថាមកពីស្រុកឥណ្ឌា) បានជួបប្រភពគ្នាដោយបានគ្រប់គ្រងស្រុកនោកធួកនេះដែរ ។ បានសេចក្តីថា លុះត្រាតែមាននាវានាគនៅលើកោះនោកធួកនេះដែរ ទើបឥណ្ឌាអាចផ្សាយអរិយធម៌របស់ខ្លួនបានខ្លះចូលក្នុងស្រុកខ្មែរ ។

សេចក្តីក្នុងរឿងព្រេងនេះសំអាងឃើញទៀតថា ចំពោះខ្មែរយើងនាវានាគមានប្រភពនៅក្នុងស្រុកខ្មែរនេះឯង ។

រួចមកហើយ យើងបានឃើញថា ចំពោះបញ្ហាដើមកំណើតនៃនាវានាគខ្មែរនេះ អ្នកប្រាជ្ញអន្តរជាតិបានបញ្ចេញសម្មតិកម្មច្រើនបែបច្រើនយ៉ាងណាស់ តែលោកបានស្របយោបល់គ្នាគ្រងចំណុចដែលថា ខ្មែរជានាវានាគមួយស្ថិតនៅក្នុងអំបូរពិសេសមួយគឺអំបូរមន-ខ្មែររៀងមនេះឯង ។

* * *

វិជ្ជាភិក្ខុៈ វិបស្សនា

ចំពោះភិក្ខុ

សាសនា

ពាក្យ សាសនា ជាពាក្យប្រើក្លាយមកពីពាក្យ សាសន បានន័យថា ពាក្យបណ្តាំ រឺការទូន្មានប្រៀនប្រដៅរបស់គ្រូអាចារ្យណាមួយក្នុងលោក ។ អង្គន័យនៃពាក្យសាសនា រឺលទ្ធិសាសនា ពុំមែនស្ថិតនៅត្រង់ដំនើរឃ្លាតសីលធម៌និងការគោរពប្រណិបតន៍ប៉ុន្មាននោះទេ គឺត្រូវមានអង្គការពិសេសមួយ សំរាប់ទ្រទ្រង់វិធីក្បាលលទ្ធិសាសនាដោយមានស្ថិតភាពតាំងនៅជាស្ថាពររិះរិះឆ្ងាយតរៀងទៅ ។

សាសនាមានច្រើនណាស់នៅក្នុងលោក ដូចជា(2) :
- សាសនាប្រាហ្មណ៍ រឺព្រហ្មញ្ញសាសនា (Brahmanisme) មានកំណើតនៅប្រទេសឥណ្ឌា

(1) (2) . . . ជាលេខរយោងទៅឯកសារព័ត៌មានដែលមានចុះក្នុងបញ្ជីនៅខាងចុងសៀវភៅនេះ ។

- សាសនាព្រះពុទ្ធ រឺពុទ្ធសាសនា (Bouddhisme) មានកំណើតនៅប្រទេសឥណ្ឌា
 - សាសនាគ្រិស្ត (Christianisme) មានកំណើតនៅប្រទេសស៊ីរី
 - សាសនាអ៊ីស្លាម (Islam ou Islamisme) មានកំណើតនៅប្រទេសអារ៉ាប់
 - សាសនាតៅ (Taoisme) មានកំណើតនៅប្រទេសចិន
 - សាសនាសិន្តូ (Shintoisme) មានកំណើតនៅប្រទេសជប៉ុន ។ល។
- តើជនជាតិខ្មែរយើងមានសាសនាដែរ រឺទេ ?

គេតែងសង្កេតឃើញថា កាលណាមានភយន្តរាយ រឺមានបញ្ហាណាមួយកើតមានឡើង ហើយដែលមនុស្សដោះស្រាយដោយកម្លាំងប្រាជ្ញា រឺកម្លាំងកាយរបស់ខ្លួនពុំរួច ក៏កើតមានជំនឿទៅលើកម្លាំងក្រៅខ្លួន ថាមានវត្ថុខ្លាំងពូកែសក្តិសិទ្ធិផ្សេងៗ អាចជួយសំរេចកាលបំណងខ្លួនបាន ។

ចំណែកជនជាតិខ្មែរយើង កាលដើមឡើយក៏មានជំនឿបែបនេះដែរ គឺនិយមគោរពកម្លាំងធម្មជាតិដោយយល់ថា ធម្មជាតិទាំងឡាយសុទ្ធតែមានព្រលឹងនិងមានកម្លាំងសក្តិសិទ្ធិដែលយើងមើលពុំឃើញ ។ គេបានយកដុំថ្មជាតំណាងកម្លាំងធម្មជាតិដែលគេគោរព ហើយគេហៅដុំថ្មនោះថា អ្នកតា ដូចជាអ្នកតាទឹក អ្នកតាដី អ្នកតាភ្លើង អ្នកតាខ្យល់ អ្នកតាព្រៃភ្នំដាំដើម ។ ក្រៅពីអ្នកតាតំណាងធម្មជាតិ មានអ្នកតាតំណាងមេបា រឺបុព្វបុរសដែលបានស្លាប់ទៅហើយ ហើយនៅថាវិថីរក្សានិស្សល់សេចក្តីសុខដល់អ្នកស្រុក

ដូចជាអ្នកតាដំបងដែក អ្នកតាក្រហមក អ្នកតាជំទាវម៉ៅ អ្នកតាយាយម៉ៅ ។ល។ សាសនាអ្នកតានិយមនេះពុំសូវល្អតលាស់ ព្រោះពុំមានអត្ថបទ (គម្ពីរ) ដែលកត់ត្រាទស្សនៈ ទ្រឹស្តី ដូចជាសាសនាដទៃទៀតឡើយ ។ ទោះបីគ្មានការចម្រើនល្អតលាស់ក៏ដោយ ក៏សាសនាបែបនេះនៅតែរស់បន្តក្នុងចិត្តគំនិត និងក្នុងទំនាមទំលាប់ខ្មែររហូតមកដល់សព្វថ្ងៃនេះដែរ ។

លុះក្រោយមក នៅដើមគ្រិស្តសករាជ ទើបខ្មែរចាប់ផ្តើមទទួលឥទ្ធិពលសាសនាឥណ្ឌាឆ្នាំឆ្នួល រឺព្រះពុទ្ធសាសនា និងព្រះពុទ្ធសាសនា ។ តើសាសនាទាំងពីរនេះមានជំនឿសំខាន់ៗអ្វីខ្លះ ?

១- ព្រះពុទ្ធសាសនា

កាលដើមឡើយគេហៅ ព្រះពុទ្ធសាសនា ថា ព្រះពុទ្ធសាសនា ដែលសំគាល់ថា “សាសនារបស់ព្រះព្រហ្ម” រឺ «សាសនាតមកអំពីព្រះព្រហ្ម» ។ ពួកព្រះពុទ្ធសាសនាដែលប្រកាន់ខ្លួនថាជាបុត្រព្រះព្រហ្ម កាន់កាប់ ប្រតិបត្តិសាសនានេះ ទើបហៅថា «សាសនាព្រះពុទ្ធ» (2) ។

ព្រាហ្មណ៍សាសនា ទំនងជាបានជំរុញចូលមកដល់ប្រទេសខ្មែរ យើងមុនពុទ្ធសាសនា តាមរយៈពួកឈ្មួញឥណ្ឌាដែលធ្វើដំណើរតាមសំពៅមកទាក់ទងលក់ដូរជាមួយអ្នកស្រុក ។ ដោយពួកឈ្មួញទាំងនោះច្រើនវិភាគអ្នកចេះដឹងខាងព្រាហ្មណ៍សាសនាផង ហើយដោយមានឈ្មួញខ្លះបានទាំងរៀបការជាមួយស្រីខ្មែរផង ម៉្លោះហើយឥទ្ធិពលសាសនាព្រាហ្មណ៍ ក៏បានជ្រួតជ្រាបយ៉ាងខ្លាំងទៅលើជនជាតិខ្មែរយើង ។

ម្យ៉ាងទៀត យើងបានដឹងតាមប្រវត្តិសាស្ត្រថា កាលណោះប្រទេសខ្មែរយើងត្រូវបានដោយព្រះនាង លីវិ យី ហើយមានស្តេចឥណ្ឌាព្រះនាមហ៊ិន ឡេវិន បានលើកទ័ពមកច្បាំងដណ្តើមយកទឹកដីខ្មែរ ។ គ្រោះដែលមានជ័យជំនះលើព្រះនាង លីវិ យី ព្រះបាទ ហ៊ិន ឡេវិន ក៏បានរៀបការសេកក្សត្រីអង្គនេះជាអគ្គមហេសី ហើយបានប្រកាសតាំងខ្លួនជាស្តេចព្រះមហាក្សត្រ ។ ម៉្លោះហើយលទ្ធិព្រាហ្មណ៍ក៏រីកដុះដាលរឡើងជាលំដាប់ ។

- ព្រាហ្មណ៍សាសនានេះចែកជា ៣ សម័យធំៗ គឺ :
- ១- សម័យវេទនិយម (១៥០០ ឆ្នាំដល់ ៥៥០ ឆ្នាំ មុន គ.ស.)
 - ២- សម័យព្រាហ្មណ៍និយម (៥៥០ ឆ្នាំមុន គ.ស. ដល់ ស.វ. ទី១០ គ.ស.)
 - ៣- សម័យហិណ្ឌូនិយម (ស.វ. ទី ១០ រហូតមក) ។
- តាមការស្រាវជ្រាវខាងប្រវត្តិសាស្ត្រស្តេចបានដឹងថា សាសនា

ព្រាហ្មណ៍នេះត្រូវបាននាំចូលប្រទេសឥណ្ឌាដោយពួក អរិយ (Arya) រឺ អរិរ័យ (Aryan) ។ កាលពីដើម ជនជាតិអារ្យបានរស់នៅ Oxus ក្នុងភូមិភាគ Caucase និង ខ្ពង់រាបនៃ Pamir ដែលនៅទុកជាដីឫសពិភពលោក នៅតាមឆ្នេរសមុទ្រ Caspienne និងឆ្នេរសមុទ្រ Aral ។ ភូមិភាគទាំងនេះ ជាលំនៅដ្ឋាននៃសាខាមួយធំនៃមនុស្សបុរាណហៅ អរិរ័យ នេះឯង ។ បន្ទាប់មកពួកអារ្យបានចូលលុកលុយប្រទេសអឺរ៉ុបមួយផ្នែក ហើយមួយផ្នែកទៀតចូលលុកលុយប្រទេសឥណ្ឌាភាគខាងជើងប្រមាណជា១៥០០ ឆ្នាំមុន គ.ស. ។ ដូចនេះហើយ ទើបគេចាត់ទុកពួកអារ្យជាបុព្វបុរសនៃអឺរ៉ុបឥណ្ឌូ-អឺរ៉ុប ។ នៅប្រទេសឥណ្ឌា ពួក ប្រាវិឌី (Dravidiens) ដែលជាម្ចាស់ស្រុកបានខំតស៊ូច្បាំងលាស់ដែរ ប៉ុន្តែតែអាចយកជ័យជំនះបានដោយសារពួកអារ្យមានគ្រឿងចម្បាំងជំនាញ ៗ ជាង ដូចជាថ្មចម្បាំងទីមដោយសេះមួយ រឺសេះពីរ រឺសេះច្រើនជាដើម ។ ពួកអារ្យក៏ចូលមកត្រួតត្រាពួកប្រាវិឌី ហើយក៏បានចាប់ជំរុញយលទ្ធិសាសនាតាំងពីពេលនោះមក(3) ។ ឯពួកព្រាហ្មណ៍ដែលមានភារៈថែរក្សានិងជំរុញយលទ្ធិសាសនានេះក៏បានរៀបចំវិក័ខ្លាំងប្តូរមនុស្សនេះទ្រឹស្តី អោយកាន់តែប្រសើរឡើងតាមការនិយមរបស់អានុក្កន៍សម័យនីមួយៗថែមទៀត ។

៣ - ប្រាវិឌី (Brahman).-
នៅសម័យវេទនិយម ក្នុងទ្រឹស្តីបង្កើតលោកគេនិយមថា លោកកើតឡើងដោយសារអាទិទេព ។ ឯអាទិទេពធំៗបង្កើតលោកនោះ មាន

ឈ្មោះដូចតទៅនេះ :

- ឌុន្ទុសៈ (តាមជំនឿនៅសម័យសំហិតា ១៥០០ ឆ្នាំមុន គ.ស.)
- ប្រធានិ (តាមជំនឿនៅសម័យព្រាហ្មណៈ : ៧៥០ ឆ្នាំមុន គ.ស.)
- ព្រហ្ម (តាមជំនឿនៅសម័យឧបនិស័ទ : ៥៥០ ឆ្នាំមុន គ.ស.) ។

នៅសម័យឧបនិស័ទ គឺសម័យចុងរោង គេចាប់ផ្តើមនឿយទៅលើព្រះព្រហ្ម (Brahma) ថាជាអាទិទេពសានលោក (សម័យដើមរោងព្រះព្រហ្ម គ្រាន់តែដាច់ខាតរាយរងប៉ុន្មាននោះ) ។ ជំនឿនេះរិតតែមានតំលៃឡើងក្នុងសម័យព្រាហ្មណ៍និយម ដែលគេនិយមលើកតំកើងព្រះព្រហ្មជាអាទិទេពធំមួយរូបដែរ ហើយមានមុខងារជាអ្នកបង្កើតភារៈទាំងឡាយមានលោកៈ ទឹក ដី ភ្លើង ខ្យល់ មនុស្ស សត្វ ធម្មជាតិដើម ។ ប៉ុន្តែតែការបង្កើតរបស់ព្រះព្រហ្មពុំមែនជាការដប់ដោយកើតឡើងតែម្តងទេ គឺភារៈទាំងឡាយកើតឡើងដោយឆាតុល្លិតល្លន់បរិសុទ្ធរបស់ព្រះព្រហ្ម ដែលហៅថា **ព្រហ្មណ៍** ។ ដូចនេះ នៅក្នុងព្រាហ្មណ៍សាសនា គេនិយមប្រើពាក្យ **ព្រហ្ម** សំគាល់អាទិទេព ឯពាក្យ **ព្រហ្មណ៍** សំគាល់សភារៈដើម (substance primordiale) ដែលលោកៈ រឺសំគាល់សភារៈដែលជាប្រភពកំណើតនៃភារៈទូទៅទាំងអស់ ។ តាមគម្ពីរឧបនិស័ទ (គម្ពីរកើតចុងសម័យរោងនិយម) ព្រហ្មណ៍សំគាល់នូវព្រលឹងសាកល (âme universelle) រឺ មេព្រលឹង ។ នៅក្នុងព្រលឹងនេះ មានព្រលឹងតូចៗល្អិតនៅរួមជាមួយហៅថា **អាត្ម័ន** (âme individuelle) ។

១ - អាត្ម័ន (Atman).-

តាមន័យដើម ពាក្យ **អាត្ម័ន** (សំស្ក្រឹត) ត្រូវគ្នានឹងពាក្យ **អត្ត** **អាត្មា** (បាលី) សំគាល់ថាខ្លួន ។ លទ្ធិសាសនាព្រាហ្មណ៍និយមប្រើពាក្យ **អាត្ម័ន** នេះសំគាល់ឯកធាតុពិសេស ដែលបែកចេញពីព្រហ្មណ៍ទៅបង្កើតភារៈឯទៀតៗ ។ ឆាតុព្រហ្មណ៍និងឆាតុអាត្ម័នជាធាតុតែមួយដូចគ្នា (ឯកសភារៈ) ប្រៀបដូចទឹកសមុទ្រ ទឹកភ្លៀង ទឹកសន្សើម ទឹកស្អុយ ទឹកទន្លេដាច់ដើម គឺជាធាតុទឹកតែមួយ ។ ទឹកទាំងឡាយដែលបែកចេញពីទឹកមហាសមុទ្រមិនងាយនឹងបានត្រឡប់ទៅកាន់មហាសមុទ្រវិញ បានភ្លាមទេ ព្រោះទឹកទាំងនោះត្រូវវិលវិលរឺស្រាបចូលក្នុងដី រឺត្រូវយកទៅប្រើប្រាស់ ប៉ុន្តែទឹកបំផុតត្រូវបានទៅកាន់មហាសមុទ្រវិញ ក្រោយដែលបានវិលវិលអស់ពេលដ៏យូរ(3) ។ យ៉ាងណាមិញក្នុងការបង្កើតភារៈ មនុស្សរឺសត្វ អាត្ម័នដែលបានដាច់ចេញពីព្រហ្មណ៍ហើយ បានទៅសណ្ឋិតក្នុងរូបកាយមនុស្ស រឺសត្វនោះដែលកើតឡើងដោយផ្គុំផ្សំឆាតុទឹក-ដី-ភ្លើង-ខ្យល់ ។ ពេលនោះ **ភរិមន** ដែលជាអំពើរឺកម្មទាំងឡាយក៏កើតមានឡើងដែរ ។ ឯមនុស្សរឺសត្វក៏ចាប់មានដីរឺតមានចលនា ហើយក៏ត្រូវវិញ្ញាបន្តទៅវិញនៃទីបំផុត ។ នៅពេលស្លាប់រូបកាយត្រូវវិនាសទៅវិញ ឯអាត្ម័នពុំស្លាប់ទេ ហើយចេញពីរូបកាយនោះដោយមានកម្មទាំងឡាយច្រាន អោយទៅចូលក្នុងរូបកាយណាមួយទៀតយ៉ាងនេះរៀងរាល់ទៅតាមអំពើដែលបានកសាងពីមុនមក ។ ការវិលវិល

ចេញពីរូបមួយចូលទៅរូបមួយទៀតមិនចេះអស់ មិនចេះហើយនេះហើយ ហៅថា សំសារៈ ។ ដូចនេះ ឧបសគ្គដែលនាំអោយអាត្ម័នពុំងាយបានវិល ទៅជួបព្រហ្ម័នវិញគឺ ភិក្ខុនិ នេះឯង ។

ឆ- ភិក្ខុនិ (Karman) .-

តាមន័យដើម ពាក្យ ភិក្ខុនិ (សំស្រ្កឹត) ត្រូវគ្នានឹងពាក្យ ភិក្ខុ (បាលី) សំគាល់ថាអំពើល្អឬអាក្រក់ តាមផ្លូវវិកាយក្តី ចិត្តក្តី វិចារក្តី ។ ភិក្ខុនិសាសនា ព្រាហ្មណ៍ សំគាល់ន័យច្រើនបែបយ៉ាងទៀត

- ភិក្ខុនិសំគាល់បុព្វហេតុនៃការកើត-ស្លាប់ ព្រោះការកើត-ស្លាប់ជាអំពើ ដែលបន្តគ្នាក្នុងការបង្កើតភារៈគ្រប់បែបយ៉ាង ។ គេនិយមថាអាទិទេពជា អ្នកផ្តើមបង្កើតពិភពនេះហើយ ក៏ប៉ុន្តែតែតមកទៀតភារៈទាំងនោះ ត្រូវប្រព្រឹត្ត ទៅតាមអានុភាពនៃភិក្ខុនិនេះឯង ។

- ភិក្ខុនិសំគាល់ទំនាក់ទំនងរវាងអំពើនិងផល ។ អំពើដែលបានសាងមិន សាបសូន្យទេ តែងទាក់ទងគ្នាជានិច្ច ទោះក្នុងបច្ចុប្បន្នជាតិក្តី ។ ក្នុងន័យ នេះហើយ ដែលខ្មែរយើងប្រើពាក្យ ភិក្ខុនិ ។

- ភិក្ខុនិសំគាល់ការផ្តល់ផលដែលដារឡាន រឺដាទោសពុំអាចហាមឃាត់ បាន (ដូចព្រេងវាសនា) ។

សេចក្តីសង្ខេប.-

គេតែងនិយមថាតំទុកភិក្ខុនិជាតម្រូវឡាន ព្រាហ្មណ៍អាត្ម័នអោយដាច់ចេញ ពីព្រហ្ម័ន បន្ទាប់មកព្រាហ្មណ៍អាត្ម័នអោយវិលវិលក្នុងសំសារៈ ដែលធ្វើ អោយអាត្ម័នជួបប្រទះនឹងសេចក្តីទុក្ខគ្រប់បែបយ៉ាង ។ បើចង់បានសេចក្តី សុខ ជាពិសេសសំរេចនូវបរមសុខ (មោក្ស) លុះត្រាតែអាត្ម័នអស់ភិក្ខុនិ ទើបវិលវិលវិលក្នុងការកើត-ស្លាប់ទៀត ហើយអោយទៅភ្ជាប់ខ្លួនជា មួយព្រហ្ម័នវិញ ។ ពេលនោះអាត្ម័នបានសុខរហូតឈប់មកកើតជាថ្មីទៀត ហើយ ។ ដូចនេះ ភិក្ខុនិហាក់ដូចជាសំគាល់សភារៈអាក្រក់ទៅវិញ ។ ក្នុងន័យនេះហើយដែលខ្មែរយើងប្រើពាក្យ ភិក្ខុនិ ថាជាអំពើបាប ផលបាប ដែលអាក្រក់ ដូចក្នុងឃ្លាថា៖ « ជាតិនេះខ្ញុំរងកម្មក្រាស់ណាស់ » ។

យោបល់រួម.-

គេចាត់ទុកជំនឿទៅលើ ព្រហ្ម័ន-អាត្ម័ន-ភិក្ខុនិ ជាទ្រឹស្តីដ៏សំខាន់ ចំពោះលទ្ធិសាសនាព្រាហ្មណ៍ ក្នុងការអធិប្បាយពន្យល់អំពីកំណកំណើត និងការវិលកើតស្លាប់នៃសត្វលោក ហើយជាចំណងចងភ្ជាប់មនុស្សអោយ មានជំនឿដ៏មុតទៅលើអាទិទេពនេះឯង ។ តើការនិយមគោរពទេវៈ អាទិទេពនៅក្នុងសម័យនិមួយៗ មានលក្ខណៈប្លែកគ្នាយ៉ាងដូចម្តេចខ្លះ?

ប- ទិស្សនៈគោរពទេវៈ .-

កាលដើមឡើយ ជនជាតិដើមឥណ្ឌាមិនទាន់គោរពទេវៈទេ គឺ

គោរពនិងជឿទៅលើកម្លាំងធម្មជាតិ (animisme) ដូចបុព្វបុរសខ្មែរយើងដែរ ។ លុះក្រោយមកពួកអារ្យដែលមានជំនឿលើទេវៈបានជំរុញឥទ្ធិពលនេះមកលើជនជាតិដើមឥណ្ឌា ។ ដូចនេះហើយទើបមានការគោរពទេវៈនៃជនជាតិឥណ្ឌាតាំងពីសម័យវេទនិយមមក ។ ឯទេវៈនីមួយៗ ក្នុងសម័យនោះមានមុខងារតំណាង រឺជាអ្នកបង្កើតធម្មជាតិនេះឯង ។ គេតែងនិយមថាពួកទេវៈ ស្ថិតនៅឯស្ថានទេវលោក (ស្ថានសួគ៌) ។ ប៉ុន្តែទេវៈខ្លះស្ថិតនៅលើកំពូលភ្នំ ក្នុងអាកាស ក្នុងទឹក លើដី ជាដើម ។ ឯការរស់នៅក្នុងទឹកនៃឧស្សាហកម្មនេះ ក៏អារ្យសម័យទៅលើមុខងារ ខ្ពស់ ទាប លក្ខណៈល្អអាក្រក់របស់ទេវៈនោះឯង ។ តើទេវៈទាំងនោះ មានឈ្មោះ និងមុខងារអ្វីខ្លះ ?

ទេវៈសំខាន់ៗ. -

- ព្រះឥន្ទ្រ ជាទេវៈតំណាងផ្លូវ-រន្ទះ ។ នៅដើមសម័យវេទ ពួកអារ្យបានលើកតំកើវព្រះឥន្ទ្រជាអាទិទេព (ទេវៈដើមគេ ធំជាងគេ) បង្កើតលោកមានថានៈនិងអំណាចខ្ពង់ខ្ពស់ណាស់ ។ លុះក្រោយមក (ចុងសម័យវេទ) គេលែងគោរពព្រះឥន្ទ្រជាទេវៈធំទៀតហើយ ព្រោះព្រះឥន្ទ្រមានគុណវិបត្តិ ។ គម្ពីរខ្លះបានចែងថា ព្រះឥន្ទ្រច្បាំងចាញ់គេញ្ចឹកញាប់ចូលចិត្តសេពសុភ ល្ខោភកាមគុណ (មានទេវៈស្រីអមច្រើនរយពាន់ហើយព្រមទាំងបានលួចប្រពន្ធបូសីទៀតផង) ។

- ព្រះអគ្និ រឺ អគ្និ ជាតំណាងភ្លើង ជាសាក្សីនៃអំពើល្អរបស់មនុស្ស ។
- ព្រះវរុណ ជា ទេវៈបង្កើតភ្លៀងនិងទឹក ជាអ្នកចាំឃ្នាំមើលសេចក្តីល្អ-អាក្រក់របស់មនុស្សលោក ។ កាលណាគ្មានទឹកធ្វើស្រែចំការ អ្នកដែលមានជំនឿទៅលើព្រះវរុណ តែងនិយមបន់ស្រន់បួនស្ងួនស្ងួនស្ងួនស្ងួនអំពីទេវៈនេះ ។
- ព្រះសូរ្យ ជាទេវៈបង្កើតកំដៅនិងពន្លឺ ជាចៅក្រមកាត់សេចក្តីដោយមនុស្សលោក ។
- ព្រះវិស្ណុ ជាទេវៈតំណាងសោភ័ណភាព ព្រោះមានរូបឆោមលោមពណ៌ល្អ ហើយជាអ្នកថែរក្សារក្ខត្តជាតិ ។ គេថាព្រះចន្ទ្រកើតពីទឹកសោម (ស្រាសោមដែលគេផ្ទាយព្រះឥន្ទ្រ) ដូចនេះហើយបានជាមានឈ្មោះម្យ៉ាងទៀតថាព្រះសោម ។
- ព្រះយម ជាទេវៈ តំណាងមរណភាព ជាអ្នកធ្វើទោសមនុស្សដែលស្លាប់ទៅហើយដែលបានប្រព្រឹត្តអាក្រក់កាលរស់ ។
- ព្រះនាយ័ ជាទេវៈ បង្កើតខ្យល់ ជាអ្នកតំណាងកម្លាំងនិងល្បឿន ។
ក្រៅពីទេវៈទាំងនេះ នៅមានទេវៈច្រើនទៀតដែលពុំមានមុខងារច្បាស់លាស់ ។ ដូចនេះនៅក្នុងសម័យវេទនិយម គេនិយមគោរពរាប់អានទេវៈច្រើនអង្គ ។ ទស្សនៈ ដែលនិយមថាមានទេវៈច្រើនអង្គបែបនេះមានឈ្មោះហៅថា ទស្សនៈពហុទេវនិយម (Polythéisme) ។ លុះមកដល់ចុងសម័យវេទនិយម ទស្សនៈពហុទេវនិយមមានទំនោរ

(tendance) ទៅរកទស្សនៈគោរពអាទិទេពតែមួយអង្គវិញ ដែលមាន
 ឈ្មោះ ហៅថា ទស្សនៈឯកទេពនិយម (Monothéisme) គឺគន្លឹះម
 បន្តិចទៅ៖ ច្រើនអង្គអោយនៅសល់តែមួយអង្គ ដែលចាត់ទុកជាអាទិទេព
 ដើមបង្កើត ហើយដែលបង្កើតទៅ៖ ដទៃៗនិងអ្វីទាំងអស់ក្នុងលោក ។
 ដទៃ៖ ដទៃទៀត នៅតែមានឈ្មោះដដែល គ្រាន់តែមានលក្ខណៈអន់
 ថយ ។ ឯអាទិទេពដែលពួកព្រាហ្មណ៍ចង់លើកតម្កើងជាអាទិទេពធំ ជា
 អ្នកបង្កើតលោកនោះ គឺព្រះព្រហ្មនេះឯង ដូចមានអធិប្បាយក្នុងតម្កើងឧប-
 និស័ទអំពីការជ្រើសរើសយកព្រះព្រហ្មជាអាទិទេពសាងលោក និង
 ព្រហ្មនិស័សភារៈដើម ។ នៅក្នុងទស្សនវិជ្ជាឥណ្ឌា មានទស្សនៈមិម៌-
 សា និងទស្សនៈវេទិទ្ធិ ក៏ចែងថាព្រះព្រហ្មជាអាទិទេពធំដែលបង្កើតទៅ៖
 និងសភារៈដទៃៗដែរ ។ ចំណែកឯទស្សនៈ វិចិត្រសិវៈ-ឡាយៈ-
 យោគៈ បានលើកតម្កើងឥស្សរៈជាអាទិទេពធំជាងគេហើយគេថាឥស្សរៈ
 នេះបានរឹបគាត់ជាអាទិទេព ៣ទៀតគឺ ព្រហ្ម ខ្លីស្ត ឆិវៈ ដែលបង្កើត
 បានជាទស្សនៈមួយឈ្មោះទស្សនៈត្រីមិម៌ (Trinité) ។ ពិតមែនតែមាន
 ទំនោរទស្សនៈឯកទេពនិយម (ឥស្សរៈ ជាអាទិទេពដើមគេបង្កើត) ក៏ដោយ
 ក៏នៅតែមានទំនាក់ទំនងទៅនឹងទស្សនៈពហុទេពនិយមដទៃៗទៀត បាន
 សេចក្តីថាអាទិទេព ៣ អង្គ (ព្រហ្ម វិស្ណុ សិវៈ) ស្ថិតនៅជាពហុភាព
 (Pluralité) ហើយមានឯកភាព (Unité) ទាក់ទងនៅនឹងអាទិទេពធំ
 តែមួយគឺ ឥស្សរៈ ។ ដូចនេះឯកភាពទៅ៖ ក្នុងសាសនាព្រាហ្មណ៍ជា

ឯកភាពនៅក្នុងពហុភាព ។

ទស្សនៈត្រីមិម៌នេះត្រូវបានគេនិយមរាប់អានតាំងពីសម័យព្រាហ្មណ៍-
 និយមមកហើយតែតែមានតម្លៃខ្លាំងទៅទៀត នៅក្នុងសម័យហិណ្ឌូនិយម។
 កាលដើមឡើយ អាទិទេពធំៗ ទាំងនោះពុំទាន់មានរូបរាងទេ គឺ
 មានតែឈ្មោះ ។ លុះក្រោយមក ទើបមានរូបរាងជាតួអង្គដូចមនុស្ស
 មានពណ៌ មានប្រពន្ធ មានកូន មានកេតនភ័ណ្ឌ (គ្រឿងសំគាល់ជាប់
 នឹងខ្លួន) មានយានជំនិះ ។ ល ។ អ្នកប្រាជ្ញខ្លះបានពិចារណាថា រឿងទៅ៖
 ដែលដូចគ្នានឹងរឿងមនុស្ស ក៏ដោយហេតុតែទស្សនៈទេវនិយម បានចាប់
 ប្រភពក្នុងមតិវិយមរបស់មនុស្សនេះឯង ។ គឺជាវិធី “ឌីមីកើតក្រោយកូន”
 ឬ “កូនកើតមុនឌីមី” ព្រោះអាទិទេពជាអ្នកសាងលោកតែងតែកើតឡើង
 ខាងក្រោយអ្នកដែលសាងខ្លួន (3) ។ ការធ្វើអោយអង្គអាទិទេពមានរូបជា
 ការងាយស្រួលដល់ការគោរពនៃពួកសាសនិក ។ ចំពោះអាទិទេពព្រហ្ម
 វិស្ណុ សិវៈ ក្នុងសម័យព្រាហ្មណ៍និយម ក៏ដូចជាក្នុងសម័យហិណ្ឌូនិយម សុទ្ធ
 តែបានទទួលការនិយមគោរពរាប់អានផ្សេងៗគ្នា ទៅតាមកន្លែងនិងតាម
 ការចូលចិត្តរបស់បណ្តាជន ។ អ្នកដែលស្រលាញ់និងគោរពអាទិទេព
 អង្គណា តែងលើកតម្កើងអាទិទេពអង្គនោះជា ជាអាទិទេពខ្ពង់ខ្ពស់ជាង
 គេ ។

អាទិទេពក្នុងទស្សនៈត្រីមិម៌ : ព្រហ្ម វិស្ណុ សិវៈ

* ព្រះព្រហ្ម (Brahma).

ព្រះព្រហ្មជាអាទិទេពតុបវត្ថុនៃបង្កើតលោក(Le créateur du monde) ប្រៀបបានទៅនឹងវិស្វករ រឺអ្នកស្ថាបនា ។ កាលដើមឡើយព្រះព្រហ្ម ជាសភាវៈធម៌គ្មានរូប គ្មានប្រពន្ធ គ្មានកូនដូចមនុស្សលោកទេ ។ សភាវៈ ធម៌នោះមានលក្ខណៈស្អាតស្អំបរិសុទ្ធ ឥតជាប់ដំបាក់នឹងគ្រឿងៈលាមក ផ្សេង ៗ ឡើយ ។ លុះក្រោយមកទើបគេបង្កើតអោយមានរូបរាងឡើង តាមការនិយមរាប់អាននៃប្រជាជន ហើយគេបានបញ្ជាក់ថា ព្រះព្រហ្ម មានព្រះភក្ត្រ ៤ អាចក្រឡេកមើលទិសទាំង ៤ ក្នុងខណៈព្រមគ្នាបាន ។

មានគម្ពីរព្រហ្មណ៍មួយ បានថ្លែងអំពីដើមកំណើតរបស់ព្រះព្រហ្ម ។ គេថាដំបូងបង្អស់ភាវៈគ្រប់យ៉ាងមានរួចស្រេចទៅហើយ ប៉ុន្តែវិញជាសភាវៈ ឥតរូប ។ សភាវៈទាំងឡាយនោះបានផ្គុំផ្សំគ្នាឡើង ហើយក៏កើតជាស៊ុត មាសមួយយ៉ាងធំសម្បើមអណ្តែតទៅលើអាកាសអស់មួយម៉ឺនកល្យ ។ តមកស៊ុតនោះក៏បែកធ្លាយទៅ ព្រះព្រហ្មដែលស្ថិតនៅក្នុងស៊ុតមាសនោះ បណ្តាលអោយបែកជាពីរចំហៀងៈ ផ្នែកលើកើតបានជាមេឃ (ទៅលោក) ឯផ្នែកក្រោមកើតបានជាផែនដី (មនុស្សលោក) ហើយព្រះព្រហ្មបានសាង អ្វី ៗ គ្រប់យ៉ាងទាំងក្នុងស្ថានទេវលោក ទាំងក្នុងស្ថានមនុស្សលោក ។

នៅក្នុងស្ថានមនុស្សលោក ព្រះព្រហ្មបានសាងភ្នំឡើងដំបូងបង្អស់ សំរាប់បង្ហាញបុរាណអោយអស់ ហើយបានសាងទឹកសំរាប់រលត់ភ្នំនឹង តមក

ទើបបង្កើតអោយមាន ភ្នំ ជ្រោះ អូរ ស្ទឹង ទន្លេ សមុទ្រ បន្ទាប់មកទៀត មានក្រុងជាតិ សត្វនានានិងមនុស្ស (3) ។

ទោះបីព្រះព្រហ្មបានចាប់កំណើតឡើងដោយលក្ខណៈណាក៏ដោយ (បែបភាគពិធីសូត្រ រឺកើតចេញពីស៊ុតមាស) ការបង្កើតអោយមានព្រះ ព្រហ្មឡើងនេះគឺគោលគំនិតមួយគាប់ប្រសើរណាស់របស់ពួកព្រហ្មណ៍ ព្រោះមានកើតលទ្ធិសំខាន់ ៗ ដូចជា (3) :

- លទ្ធិព្រហ្មចារ្យ រឺ ព្រហ្មចារី ជាលទ្ធិសំរាប់ពួកព្រហ្មណ៍ប្រព្រឹត្ត ធ្វើចិត្តអោយស្អាតបរិសុទ្ធដូចព្រះព្រហ្មដែរ ។ ដើមបីសំរេចគោលបំណង នេះ ពួកព្រហ្មណ៍បានលះបង់ទ្រព្យសម្បត្តិ ប្រពន្ធកូនទៅឲ្យសាសមណៈ ព្រហ្មណ៍នៅក្នុងព្រៃស្ងាត់ ។

- លទ្ធិអាត្មីន ជាលទ្ធិសំរាប់មនុស្សអោយចេះសំអិតសំអាន់អាត្មីន អោយបានស្អាតបរិសុទ្ធ ជួរជង់ ប្រាសចាកគ្រឿងសៅម៉ែនទាំងឡាយដើមបី បានទៅជួបព្រហ្មនិព្វិន ទើបបានសំរេចនូវបរមសុខ ។ ប្រយោជន៍នៃលទ្ធិ អាត្មីនគឺធ្វើអោយមនុស្សស្គាល់ខ្លួនឯង ពីនខ្លួនឯង ចេះទទួលខុសត្រូវខ្លួន ឯង ព្រោះខ្លួនឯងនេះហើយជាព្រះព្រហ្ម អំពីខ្លួនឯងនេះហើយជាអំពើ របស់ព្រះព្រហ្ម ។

- លទ្ធិឧបនិស័ទ ជាលទ្ធិដែលអធិប្បាយអំពីគោលនៃលទ្ធិព្រហ្មនិងលទ្ធិ អាត្មីន ។ គោលសំខាន់ក្នុងលទ្ធិឧបនិស័ទ គឺការស្វែងរកវិធីដែលនឹង ធ្វើឲ្យព្រលឹង (អាត្មីន) របស់មនុស្សវិលត្រឡប់ចូលទៅកាន់ព្រហ្មនិព្វិន

ព្រហ្មវិញ្ញែកប៉ុន្មាននោះ ។ ឯវិធីសំខាន់មានពីរប្រការ គឺវិធីធ្វើ ធម្មៈ និង វិធីធ្វើ ឃោនៈ ។ ធ្វើធម្មៈនៅដើមសម័យវេទនិយម គឺព្យាយាម បន់ ស្រន់បួនស្រន់អាទិទេពអោយអាទិទេពអាណិត ពេញចិត្តនឹងជួយឲ្យបាន សំរេចតាមសំណូមពរ ។ នៅចុងសម័យវេទនិយម គប្បីធ្វើអោយ អាទិទេពក្តៅទ្រាំពុំបាននឹងចុះមកជួយ ។ លុះមកដល់សម័យព្រាហ្មណ៍ និយម គប្បីមានន័យប្រែប្រួលទៀតគឺធ្វើអោយក្តៅខ្លួនឯងវិញ បានសេចក្តី ថា គប្បីធ្វើវិធីអប់រំទូន្មានតាមអោយរន្ធដូរវេទនាដោយប្រការផ្សេងៗ ដូចជា ឈរហាលថ្ងៃ ដេកលើមន្ទារីដៃកន្តាល អត់អាហារជាដើម ។ ដោយយល់ឃើញថា គប្បីធ្វើពុំសូវមានប្រសិទ្ធិភាព ទើបគេបង្កើតយោគ- វិធីនេះឡើង ។ យោគវិធីគឺជាវិធីអប់រំទូន្មានចិត្តអោយនឹងន អោយស្អាត បរិសុទ្ធ អាចស្គាល់ខុស ត្រូវដោយគេអនុវត្តនូវវិធីហាត់ដកដង្ហើមចេញ ចូលអោយបានស្រួល ធ្វើសមាធិជាដើម ។

* ព្រះវិស្ណុ (visnu). —

ព្រះវិស្ណុជាអាទិទេពគ្រប់គ្រងវិថេរក្សាលោក (le conservateur du monde) អោយបានគង់វង់សុខសាន្ត និងមានរបៀបរៀបរយ ។ ព្រះ វិស្ណុមានឈ្មោះជាច្រើនទៀតគឺ : នាវាយណី (និយមហៅនៅស្រុកខ្មែរ) ភគវន្ត ហរិ អន្ត ។ គម្ពីរខ្លះនិយាយថា ព្រះវិស្ណុមានកំណើតពីដំណាក់ ក្លោសថ្ងៃសំរេចប្រះព្រហ្ម ក្នុងពេលព្រះព្រហ្មកំពុងបំពេញ គប្បី ។

ក្នុងមុខងារជាអ្នកគ្រប់គ្រងវិថេរក្សាលោក ព្រះវិស្ណុបែងភាគជា

អវិចារ ចុះមកកើតក្នុងស្ថានមនុស្សលោក ហើយផ្តាច់ រឹបស្រ្តាបសភាវៈ អាក្រក់ ដែលតែងតែបៀតបៀនបំផ្លិចបំផ្លាញសេចក្តីសុខរបស់មនុស្ស លោក រឺធ្វើអោយខូចរបៀបរៀបរយដែលព្រះព្រហ្មបានតាក់តែងមក ។ តើអវិចារព្រះវិស្ណុមានប្រភេទនិងមុខងារជាអ្វីខ្លះ ?

អវិចារវិស្ណុ. —

- ១- មន្យ្យរីមន្ទា អវិចារជាត្រី ជួយស្រោចស្រន់មនុស្សលោកអោយរួចពី ទឹកជំនន់ ដែលបង្កើតឡើងដោយយក្សឈ្មោះ ហយត្រីវិ ។
- ២- ភ្លិម ជាអណ្តើក ជួយធ្វើកំណល់ទ្រង់មនុស្ស នៅពេលដែលយក្សនិង ទេវៈទាញ នាគវាសុកៈដែលព័ទ្ធជុំវិញភ្នំ ដើមបីបង្វិលភ្នំក្នុងសមុទ្រទឹកដោះ អោយរីង ក្នុងកាលបំណងយកទឹកអម្រឹតនិងវត្ថុស័ក្តិសិទ្ធិផ្សេងៗ ។
- ៣- វិវាហ ជាស្រ្តីព្រៃ ជួយមនុស្សអោយដុតអំពីការបៀតបៀនរបស់ យក្សហិរណយក្សដែលប្រាថ្នារំលាយលោកអោយទៅជាទឹកសមុទ្រ ។
- ៤- និសិទ្ធិ ជាមនុស្សមានក្បាលជាសិស្ត បានសំលាប់យក្សដែលជាប្អូន ហិរណយក្ស ព្រោះយក្សនេះបានដើររាតត្បាតទេវៈនិងមនុស្សតាមអំពើ ចិត្ត ។
- ៥- វិវាហ ជាមនុស្សព្រឺ បានបោកបញ្ឆោតយក្សពលីយកវិសេនដីបានវិញ ដោយឈានតែ ៣ សំហានអោយដុតផែនដី
- ៦- មនុស្សខាម ជាមនុស្សកាន់ពូថៅដែលជាអំណោយព្រះសិវៈ បានជួយ ស្រោចស្រន់មនុស្សអោយដុតពីស្ថេចកំណាចឈ្មោះកាតិវិរ្យ ដែលសង្កត់

សន្តិមនុស្សរងទៀត ។

៧- ឆាម ជាព្រះរាមក្នុងរឿងរាមាយណៈ ជួយបង្ក្រាបពួកយក្សដែលរៀតរៀនមនុស្សស្លូតត្រង់និងអ្នកកាន់សាសនាព្រាហ្មណ៍ ។

៨- ត្រីស្ត ជាមនុស្សខ្មៅ ជួយស្រាចស្រង់ដីវិតពួកគន្ធាលនោអោយរួចផុតពីគ្រោះថ្នាក់ដោយរន្ធដាញ់ ដោយលើកភ្នំគោវិចនធ្វើជាក្របាំងការពារ ។ ត្រីស្តជាតួឯកនៅក្នុងរឿងមហាភារតៈបានសម្លាប់ឧតុកមាឈ្មោះកម្ស្រៈ ដែលបានក្បត់ដណ្តើមរាជសម្បត្តិ ។

៩- ភន្និនិ ជាមនុស្សដែលមានក្បួនដ៏ល្អ ជាអវតារទៅអនាគតនឹងចុះមកជួយកាត់ទោសមនុស្សប្រព្រឹត្តអាក្រក់ហើយផ្តល់ទំនាក់ទំនងដល់មនុស្សកសាងល្អ និងរៀបចំយុត្តិធម៌អោយបានរុងរឿង ។

គម្ពីរខ្មែរបាននិយាយថា ព្រះពុទ្ធសមណគោតម ក៏ជាអវតារព្រះវិស្ណុដែរ មាននាទីជាអ្នកជួយដាស់តឿនមនុស្សអោយស្គាល់ល្អ - អាក្រក់ ជឿបុណ្យ បាបជាដើម ។ តាមពិតព្រះពុទ្ធសមណគោតម ជាមនុស្សពុំមែនអាទិទេពទេ ប៉ុន្តែវិត្តព្រាហ្មណ៍បានបញ្ចូលព្រះពុទ្ធមកក្នុងពួកអវតារព្រះវិស្ណុ ដោយយល់ឃើញថា ព្រះពុទ្ធមានឥទ្ធិពលខ្លាំង មានឈ្មោះល្បីល្បាញ ដែលអាចចាត់ទុកជាមធ្យោបាយទាត់ទាញពួកពុទ្ធសាសនិកអោយមានជំនឿលើកាន់សាសនាព្រាហ្មណ៍ឥណៈវិស្ណុវិញ ។

* ព្រះសិវៈ (Civa). -

ព្រះសិវៈជាអាទិទេព បំផ្លាញលោកជន បង្កើតលោកជន (le

destructeur et le créateur du monde) គឺជាអ្នកតំណាងកំលាំងបំផ្លាញបំផ្លាញអោយអន្តរាយទៅវិញ (មរណភាពនិងការផ្តាច់អាត្ម័នអោយចេញពីកាយ) ដើមបំប្លែងទៀត ។

ព្រះសិវៈមានឈ្មោះច្រើនយ៉ាងទៀតគឺ : ឥសូរ (និយមហៅនៅស្រុកខ្មែរ) ឆារៈ មហេស្វរៈ រុទ្រៈ ឧគ្រៈ អឃោរៈ ត្រៃវរៈ ។ ចំពោះកំណើតរបស់ព្រះសិវៈ មានគម្ពីរឈ្មោះ វិស្ណុបុរាណ បានថ្លែងថា ថ្ងៃមួយព្រះព្រហ្មនិងព្រះវិស្ណុកំពុងឈ្មោះគ្នាដោយចង់តាំងខ្លួនជាអ្នកបង្កើតពិភពលោកវិញខ្លួន ស្រាប់តែមានសសរភ្លើងមួយធំផុសឡើងនៅចន្លោះអាទិទេពទាំងពីរនោះ ។ ដោយចង់ដឹងអំពីប្រភពនៃសសរភ្លើងនោះ ព្រះព្រហ្មក៏តំណែងខ្លួនជាសត្វស្លាបហោះទៅរកមើលផ្នែកខាងលើនៃសសរ ។ ឯព្រះវិស្ណុក៏តំណែងជាជ្រូកព្រៃ ឈូសឆាយមើលផ្នែកខាងក្រោម ។ បន្ទាប់ពីរកមើលគល់និងចុងនៃសសរភ្លើងពុំឃើញអស់ពេលជាច្រើនពាន់ឆ្នាំមក អាទិទេពទាំងពីរក៏ទទួលស្គាល់សសរភ្លើងនោះជាអាទិទេពមានបុព្វានុភាពជាងខ្លួន ហើយក៏នាំគ្នាគោរពរាប់អានតមក ។ ក្រោយមកព្រះសិវៈក៏លេចចេញពីកណ្តាលសសរភ្លើងមក ហើយក៏ប្រាប់អោយដឹងថាអាទិទេពទាំងពីរនេះជាចំហាយចេញពីកាយព្រះអង្គ បានសេចក្តីថាព្រះព្រហ្មនិងព្រះវិស្ណុ ជាភារិបេនភាគរបស់ព្រះអង្គ ។ ដូចនេះពាក្យឥសូរៈដែលយើងប្រើសំគាល់អាទិទេពដើមគេនោះគឺ សិវៈនេះឯង រឺឥសូរដែលខ្មែរយើងនិយមហៅហួតមកដល់សព្វថ្ងៃ (4) ។

អាស្រ័យលើជំនឿខាងលើនេះហើយបានជាគេសាវរូបសិវលិង្គ រឺ
 លិង្គព្រះឥសូរជានិមិត្តរូបនៃសសរភ្លើងនោះដែលកើតឡើងវង់ (សូយម្លូ)
 រឺសាវសិវលិង្គតំណលើយោនីនាងឧមា ជានិមិត្តរូបនៃការបង្កើតលោក
 នៃព្រះសិវៈ ។ នៅប្រទេសខ្មែរ គេសាវរូបទាំងនេះតាំងពីមុនសម័យ
 អង្គរម៉្លេះ ។ លុះមកដល់សតវត្សទី ៧ ទើបសាវរូបផ្សេង ៗ តំណាង
 ព្រះសិវៈ ។

នៅប្រទេសឥណ្ឌា អ្នកដែលនិយមគោរពព្រះសិវៈតែងប្រារព្ធធ្វើ
 ពិធីសិវៈរាត្រី ដែលជាពិធីបុណ្យលើកដល់រាត្រីដែលព្រះសិវៈបានអោយ
 កំណើតលោក ។ គេភ្ជាប់ពិធីនេះទៅនឹងពិធីលាងបាប ។ តែនិយម
 ធ្វើពិធីសិវារាត្រីនៅពេលយប់ ហើយក្នុងមួយឆ្នាំម្តង ។

“នៅវេលាយប់ ពួកព្រាហ្មណ៍នគររាវណសីនាំគ្នាទៅវត្តព្រាហ្មណ៍
 ដែលជាទេវស្ថាន ធ្វើកិច្ចសូត្រមន្ត ចំរើនភាវនា នមស្តូការទេវរូបនិវសិវ
 លិង្គតាមប្រពៃណីរហូតអស់រាត្រី ។ ទៀបភ្លឺ ទើបនាំគ្នាយកក្តមស្តាន់
 មួយ ៗ ម្នាក់ ទៅកាន់ស្តុនតន្ត្រី អង្គុយដងយកមកសូត្រសេក ខ្ពរមាត់
 លុបលាងខ្លួនប្រាណ ហើយចុះតម្កល់ អោយលិចក្បាលអស់រយៈ ៣ ដង
 ហើយមុជខ្លួន យកដីមកដុសខ្លួនប្រាណនិងធ្វើបរិកម្មថាៈ « តន្ត្រី ! តន្ត្រី ! » ។
 កិច្ចប៉ុននេះឈ្មោះថា បានដំរើលាងបាបអស់ពីខ្លួនសន្តាន រួចហើយទើប
 ដងទឹកយកមកកាន់ទេវស្ថានវិញ ។ ដល់ហើយ គេយកទឹកនោះទៅ
 ប្រោចស្រប់សិវលិង្គ ទើបត្រងទឹកដែលហូរចុះតាមទំនប់ល្អ័ង្កឧមាយោនី

យកមកប្រោចក្បាល ស្រលាបខ្លួនប្រាណ ដឹកតាមសេចក្តីត្រូវការ ឈ្មោះ
 ថាបានសិវីស្តស្តីជ្រះច័ន្រ្ទឧបទ្រពទាំងពួង ។

សំរាប់ស្រុកភូមិដែលនៅឆ្ងាយពីទន្លេតន្ត្រី បើអ្នកណាបានទៅស្តុត
 ម្តងៗ តែងដងយកទឹកនោះមកធ្វើញាតិមិត្ត អោយលុបលាងមុខមាត់ ស្រ-
 លាបខ្លួនប្រាណហើយបរិកម្មថាៈ “ តន្ត្រី ! តន្ត្រី ! ” សូមបីនៅឆ្ងាយ ៣០
 យោជន៍ ក៏តន់រួចចាកបាបដែលខ្លួនបានធ្វើមក ៣ ជាតិហើយ ។

ហេតុនេះ ទើបពួកឥណ្ឌា ដែលមានសទ្ធាជ្រះថ្លាខ្លាំង វេលារៀប
 ស្លាប់ អោយបានទៅស្លាប់វិក្សរទន្លេតន្ត្រី ស្លាប់ហើយអោយគេដុតយក
 ឆាតុទៅគ្រវីវិន បាចសាចចោលក្នុងទន្លេនោះ ឈ្មោះថាបានជ្រះបាបឥត
 សេសសល់ ” (2) ។

នៅប្រទេសខ្មែរ ក្នុងសម័យដែលខ្មែរនិយមគោរពព្រះឥសូរជាធំ
 ក៏មានធ្វើពិធីសិវារាត្រីដែរ គឺធ្វើនៅទន្លេសៀមរាប ។ គេនាំគ្នាចុះទៅ
 មុជទឹកលាងបាប ច័ន្រ្ទ ឧបទ្រព នៅក្នុងស្តុនសៀមរាបដែលគេសន្មតជា
 ទន្លេតន្ត្រី ។

រួចមកហើយ យើងបានដឹងត្រួសៗ នូវទស្សនៈគោរពទៅនៅក្នុង
 សាសនាព្រាហ្មណ៍ គឺទស្សនៈ ពិហុទេវនិយម ទស្សនៈ ឯកទេវនិយម
 និងទស្សនៈ ត្រីមូទតិ ។ នៅប្រទេសខ្មែរ ក្នុងសម័យដែលព្រាហ្មណ៍
 សាសនាលូតលាស់ ដល់ជាតិខ្មែរយើងក៏និយមគោរពតាមទស្សនៈទាំង
 នោះខ្លះដែរ ។ ក្នុងចំណោមអាទិទេពធំ ៗ ក្នុងទស្សនៈត្រីមូតិ ព្រះឥសូរ

ត្រូវបានខ្មែរយើងនិយមគោរពរាប់អានជានិច្ច ។ ចំណែករូបតំណាងគួរ
អង្គទៅ៖ អាទិទេព ព្រមទាំងប្រពន្ធ កូន ក៏ខ្មែរបានធ្លាក់ជារូបបដិមាគំកល់
ក្នុងប្រាសាទក៏មាន សារូបចំលាក់ជាប់នឹងជញ្ជាំងប្រាសាទក៏មាន ប៉ុន្តែ
យើងមិនទាន់បានលើកយករូបចំលាក់ទាំងនោះមកបង្ហាញក្នុងពេលនេះទេ
យើងនឹងលើកយកទៅសិក្សាក្នុងផ្នែកសិល្បៈ (ចំលាក់បូរាណ) វិញ ។

* * *

២-ពុទ្ធសាសនា

ពុទ្ធសាសនាមានដើមកំណើតនៅប្រទេសឥណ្ឌាក្នុងសតវត្សទី ៦ មុន
គ.ស ប្រហែលគ្នានឹងកំណើតព្រាហ្មណ៍និយម (សម័យទី ២ នៃលទ្ធិ
សាសនាព្រាហ្មណ៍) ដែរ ។ លុះក្រោយមកក្នុងរជ្ជកាលព្រះបាទអាស៊ីស្កៈ
ប្រមាណក្នុងសតវត្សទី ១ នៃគ.ស. ពុទ្ធសាសនាក៏ចែកជាពីរ និកាយ
(secte) គឺនិកាយ ហិនយ៉ាង និងនិកាយ មហាយាន ។

និកាយហិនយាន (Petit véhicule) ចែកចេញទៅទិសខាងត្បូង
នៃប្រទេសឥណ្ឌា (ទត្តិណនិកាយ) ជាយានតូចចង្អៀត (តាមន័យប្រៀប
ធៀប) ផុតសត្វលោកទៅកាន់និព្វានបានចំនួនតិច ពោលគឺក្រុមបានសំរេច
និព្វានព្រោះវិន័យតឹងតែងម៉ត់ចត់ ។ និកាយហិនយាននិយមធម៌ចាស់
គឺគោរពប្រតិបត្តិតាមពុទ្ធាវាទ ដែលព្រះពុទ្ធច្រង់បានសំដែងរួចមកហើយ
(ក្នុងគម្ពីរត្រៃបិដក) ។ និកាយនេះគោរពព្រះពុទ្ធសមណគោតមដែល
ត្រាស់ដឹងសម្មាសម្ពោធិញ្ញាណ ហើយដែលបានចូលបរិនិព្វានទៅហើយ។
សព្វថ្ងៃ ប្រទេសដែលនិយមពុទ្ធសាសនានិកាយហិនយាន មានប្រទេស
ខ្មែរ-សៀម-លាវ-ភូមា-ឥណ្ឌា (នេប៉ាល់) - សិង្ហបុរី ។ ល ។

ឯនិកាយមហាយាន (Grand véhicule) ថែកចេញទៅទិសខាងជើង (ឧត្តរនិកាយ) ជាយានធំ អាចដុតសត្វលោកបានច្រើនគ្នាទៅតាមគោលដៅ ត្រឹមពោធិសត្វ ដែលអាចជួយណែនាំប្រោសសត្វលោកបាន ។ និកាយមហាយាននិយមធម៌ថ្មី គឺធម៌ដែលមានវិន័យច្បាស់លាស់ ហើយគោរពប្រតិបត្តិតាមលទ្ធិអាចារ្យវាទ (តាមគ្រូអាចារ្យរបស់ខ្លួនគ្នា) ពុំមែនតាមពុទ្ធវាទដូចនិកាយហិនយានឡើយ ។ ដូចនេះនិកាយមហាយានពុំគោរពព្រះពុទ្ធជាដាច់ទេ វិនិច្ឆ័យពោធិសត្វដូចជាពោធិសត្វ អវលោកិតេស្វរៈ រឺ ខេនេស្វរៈ មញ្ញាស្រី មែត្រេយ ប្រដាប្រាមិកា ជាដើម ។ សព្វថ្ងៃប្រទេសដែលនិយមពុទ្ធសាសនាមហាយាន មានប្រទេសយួន-ជប៉ុន-ទីបេ-ឥណ្ឌូណេស៊ី ។ ល ។

នៅសតវត្សទី ៣ (មុនគ.ស.) ក្នុងរជ្ជកាលព្រះបាទអសោក ពុទ្ធសាសនាត្រូវបានជំរុញជ្រាបពាសពេញទាំងក្នុងប្រទេសឥណ្ឌា ទាំងក្រៅប្រទេស ។ តាមប្រវត្តិសាស្ត្រ គេបានដឹងថា នៅពុទ្ធសតវត្សទី ៣ (គ.ស. ២៣៤) គឺតាំងពីមុន គ.ស. ៣០០ឆ្នាំម៉្លេះ ព្រះបាទ អសោក ពុទ្ធសាសនិកដ៏ថ្លៃថ្នូរក្នុងប្រទេសឥណ្ឌា បានបញ្ជូនសមណទូតពីអង្គភាពព្រះ ខេនេស្វរៈ និងព្រះឧត្តរេន្ទ្រ អោយនាំយកពុទ្ធសាសនាថេរវាទ (ហិនយាន) មកជ្រាបនៅសុវណ្ណភូមិ (អាស៊ីអគ្នេយ៍) ។ តាមសិលាចារឹកវិក្រាញ (នៅយួនខាងត្បូង) ទំនងជាពុទ្ធសាសនាចូលមកប្រតិស្ឋានក្នុងប្រទេសខ្មែរនៅសតវត្សទី ២ នៃគ្រិស្តសករាជ ក្នុងរជ្ជកាលព្រះបាទ ស្រីមារៈ រឺ ឃ្វាន់ចេម័ន(៥) ។

មុននឹងលើកយកគោលសំខាន់ៗក្នុងពុទ្ធសាសនាមកសិក្សា តប្បិយើងស្គាល់ព្រះពុទ្ធនិងឆាកដ៏វិចារបស់ព្រះអង្គសិន ។

ក៏- ពុទ្ធប្រវត្តិសង្ខេប (៦)(៧)(៨) .-

១ - កំណើត

- ព្រះរាជវង្សៈ វិស្សតោគម
- ព្រះបិតានាម សុទ្ធោទិនី ជាពាណិជ្ជករក្សសម្ព័ន្ធ គោរពៈ សោយរាជ្យនៅនគរ ភិលពស្តុ នៅឥណ្ឌាប៉ែកខាងជើង សព្វថ្ងៃនៅក្នុងតំបន់ខេត្តសៀម។
- ព្រះមាតានាម សិរិមហាមាយា បុត្រីមហាក្សត្រនៃបក្សសម្ព័ន្ធ គោរពៈ នៅនគរ ខេត្តធិបារៈ នៅដាច់ព្រំដែននគរ ភិលពស្តុ ។
- ព្រះពុទ្ធនាម សិទ្ធក្ខ រឺ សិទ្ធាមិ (និយមហៅនៅស្រុកខ្មែរ) ។
- ព្រះអគ្គមហេសីនាម ពិម្ពាយសោធនា បុត្រីស្តេច សុប្បពុទ្ធ ។
- ព្រះរាជបុត្រនាម វាហុលក្ខណៈ ។

- បុព្វហេតុនៃកំណើត :

ព្រះនាងសិរិមហាមាយាបានយល់សប្តិឃើញដ៏វិសម្បមានក្នុងចុះពីស្ថានលើមក ហើយចូលក្នុងផ្ទៃព្រះនាងផ្អែកខាងស្តាំ ។ តាមទំនាយថា ព្រះនាងនឹងបានបុត្រប្រុសមួយអង្គ ប្រកបដោយបុណ្យបារមីយ៉ាងលើសលុប ។ តាមរឿងនិទានខ្លះថា ទេវបុត្ត សន្តិសិទ្ធិ យាងចុះពីស្ថានតុសិតមក ចាប់ផ្តើមព្រះនាង ។

- អំណើច :

- ព្រះពុទ្ធប្រសូតនៅថ្ងៃសុក្រ ១៥ កើត ពេញបូណ៌មីខែពិសាខ ឆ្នាំច នៅក្រោមដើមសាលព្រឹក្សក្នុងព្រៃ ឈូឆ្និតិ ដែលស្ថិតនៅចំព្រំប្រទល់នៃ នគរ កបិលពស្តុ និងនគរទេវទហៈ ។

- គេថាមានការអស្ចារ្យកើតឡើងមុននិងក្រោយពេលប្រសូត ។

- ប្រសូតបាន៥ថ្ងៃ ព្រាហ្មណ៍ ៨ នាក់ថ្វាយព្រះនាមព្រះខុរសថា សិទ្ធាថី ដែលមានន័យថា "អ្នកសំរេចប្រយោជន៍ត្រប់យ៉ាង" ហើយព្រាហ្មណ៍ ៧ នាក់លើកម្រាមដៃពីរ ទាយថា : "បើព្រះកុមារស្ថិតនៅជាក្សត្រ នឹងបាន ដារស្តេចចក្រពត្តិ បើចេញសាងព្រះផ្នួស នឹងបានត្រាស់ជាព្រះពុទ្ធ" មុនតែព្រាហ្មណ៍ម្នាក់ទៀតឈ្មោះទោឡាណ នៅក្មេងជាន់គេ លើកតែ ម្រាមដៃមួយហើយទាយថា : "ព្រះកុមារពិតជាបានត្រាស់ជាព្រះពុទ្ធមិន ខាន" ។

- ៧ ថ្ងៃក្រោយពេលប្រសូត ព្រះមាតាទ្រង់សោយទិវង្គត ទៅកើតនៅ ស្ថានតុសិត ឯព្រះកុមារក៏ត្រូវបានព្រះមាតាផ្ទេររបស់ព្រះអង្គព្រះនាមមហា បថាបតិ គោតមី បីបាច់ចិញ្ចឹមតមក ។

២- ការត្រាស់ដឹង

- រាជាភិសេន :

- ព្រះជន្មបាន ១៦ ឆ្នាំ ទ្រង់បានរៀបអភិសេកជាមួយព្រះនាងពិម្ពាយ សេនេក ។

ព្រះបិតាបានចាត់អោយលង់ប្រាសាទបីថ្វាយព្រះអង្គ តំរូវទៅតាមរដូវ ទាំងបី (ក្តៅ-រងា-រំហើយ) ។

- ទេពនិមិត្តទាំង ៤ យ៉ាង :

- ដោយអវ្យក្ខន្ធានក ព្រះអង្គបានចេញទៅក្រសាលក្នុងឧទ្យានដែល ស្ថិតនៅក្នុងបរមរាជវាំង ។ ក្នុងពេលចេញទៅក្រសាលទាំងបួនលើក ព្រះអង្គបានទតឃើញទេពនិមិត្ត (ទៅតាមៈមកនិមិត្តខ្លួន) ៤ យ៉ាងដែរ :

- លើកទី ១ ទតឃើញ មនុស្សឯក
- លើកទី ២ ទតឃើញ មនុស្សឈឺ
- លើកទី ៣ ទតឃើញ មនុស្សស្លាប់
- លើកទី ៤ ទតឃើញ មនុស្សឫស ។

មនុស្សទាំង ៤ ប្រភេទនេះ បានធ្វើអោយព្រះអង្គកើតភ្នំសរសើរ ហើយយល់ច្បាស់អំពីបញ្ហាដី វិតរបស់សត្វលោក ។ មនុស្សប្រភេទទី ៤ ធ្វើអោយព្រះអង្គសាមនស្សចង់សាងផ្នួស ។

- ទារុណខដ្ឋុស :

- ក្នុងព្រះជន្ម ២៩ ឆ្នាំ ព្រះសិទ្ធាថីមានការនឿយណាយក្នុងដីវិភាគរបស់ ព្រះអង្គ ហើយមានសេចក្តីខ្លាំងអើមលោកសន្និវាសនៈកាន់តែខ្លាំង ឡើងៗ ។

- ព្រះអង្គសព្វព្រះរាជហឫទ័យចង់ដោះស្រាយបញ្ហាដី វិត ហើយចង់ជ្រើស រើសការសាងផ្នួសជាមធ្យោបាយដើម្បីសំរេចនូវសម្មាសម្ពោធិញ្ញាណ ។

- ទំហំឥត ព្រះអង្គលរបស់ព្រះរាជវង្ស ហើយលូចទៅសាងដួងទាំង កណ្តាលព្រៃស្ងាត់ ទោះបីព្រះបិតារាំងក្រុងមាត្រាបាយយ៉ាងណាក៏ ដោយ ។

- ក្រោយដែលបានដឹងថា ព្រះសិទ្ធិយាងទៅបួលក្នុងព្រៃមក កោណព្វ ព្រាហ្មណ៍និងកូនព្រាហ្មណ៍ទៀត ៤ នាក់ មានសិទ្ធិស្រែចម្ការទៅបួលវិវាទ ហើយតាមបំរើព្រះអង្គ ។ អ្នកបួលទាំង ៥ អង្គនេះហៅថា បញ្ញាវិញ្ញាណ ។

- ក្រោយពីបានសាកសួរឯកបតីជាមួយតាបសពីរនាក់ (អ្នកបួលក្នុង- សាសនាព្រាហ្មណ៍) ឈ្មោះ រាជ្យានតាបស និង ឧទកតាបស ពុំបានលទ្ធ ដល់ស្តី ព្រះអង្គក៏ប្រើសិស្សនិរកសច្ចធម៌តែមួយព្រះអង្គឯង ។

- ការត្រួតសង្កេត :

- ក្រោយពីធ្វើទុក្ខកិច្ច (កិច្ចដែលត្រូវបំពេញដោយលំបាក) អស់ ៦ វិស្សា មក ព្រះអង្គបានយាងចាកចេញពី វាលគ្រិះ (ចានីរដ្ឋមគធៈ) ធ្វើដំណើរ ទៅដល់ស្រុក ពោធិសីមា ក្នុងរដ្ឋមគធៈ ។

- ព្រះអង្គទ្រង់តាំងសមាធិ នៅក្រោមដើមពោធិព្រឹក្សវិក្សស្មីន ទេវញ្ញរ ហើយទ្រង់បានផ្តាច់ ឃាត ។

- ព្រះអង្គបានត្រាស់ជាព្រះពុទ្ធ នៅថ្ងៃពុធ ១៥ កើត ពេញបូណ៌មីខែ ពិសាខ ឆ្នាំរកា ក្នុងព្រះជន្ម ៣៥ វិស្សា ។

៣ - ធម្មទេសនា

លុះបានត្រាស់ដឹងនូវសម្មាសម្ពោធិញ្ញាញហើយ ព្រះពុទ្ធទ្រង់សំដែង ធម្មទេសនាទូន្មានសត្វលោកដោយពុំប្រកាន់វិណ្ណៈឡើយ ។

- មនុស្សជាច្រើនបានចូលទៅស្តាប់សំឡេងក្នុងសំណាក់ព្រះអង្គ ។

- ព្រះអង្គតែងបំពេញពុទ្ធកិច្ច ៥ ប្រការជានិច្ចអស់រយៈពេល ៤៥ ឆ្នាំ :

- នៅពេលព្រឹក ទ្រង់និមន្តបិណ្ឌបាត
- នៅពេលរសៀល ទ្រង់សំដែងធម្មទេសនាដល់សាធារណជន
- នៅពេលព្រលប់ ទ្រង់ប្រទាននូវអាទដល់ភិក្ខុសង្ឃ
- នៅពេលកណ្តាលអធ្រាត្រ ទ្រង់ដោះស្រាយប្រស្នាវៃនពួកទេវតា
- នៅពេលដិតភ្លឺទ្រង់ប្រមើលទតនូវសត្វលោកដែលមានភព្វ និងឥត ភព្វ ។

៤ - បរិនិព្វាន

- ដល់ពេលចេញវិស្សាទី ៤៥ នៅថ្ងៃ ១៥ កើត ពេញបូណ៌មីខែ មាយ ឆ្នាំ ម្សាញ់ ព្រះពុទ្ធទ្រង់ដាក់អាយុសន្ធុរបស់ព្រះអង្គដោយប្រាប់មារថា ព្រះ អង្គនឹងចូលបរិនិព្វានក្នុងវាំង ៣ ខែទៀត ។

- ពួកសាវ័កទាំងឡាយ ជាពិសេសរាជានុ កាលបើបានដឹងថាព្រះអង្គ បានកំរិតអាយុសន្ធុរបួសទៅហើយ ពុំអាចរិកប្រែបាន ក៏សោយសោក យ៉ាងខ្លាំងស្តាយព្រះពុទ្ធអង្គ មិនទាន់ចង់អោយព្រះអង្គចូលបរិនិព្វានឡើយ ។

- ព្រះអង្គយាងទៅដល់នគរតុសិណារា ហើយទ្រង់យាងចូលទៅកាន់សាល- រិន ហើយទ្រង់ត្រាស់អោយអាននូវរៀបចំក្រដាយព្រះអង្គផ្គុំ (ផ្គុំផ្លៀង

ទៅទានស្តាំ ព្រះបាទឆ្មេងត្រួតលើព្រះបាទស្តាំ) ។ នៅបច្ចុប្បន្ន ព្រះ
អង្គទ្រង់ត្រាស់ដល់ភិក្ខុទាំងឡាយថា : “ម្ចាស់ភិក្ខុទាំងឡាយឥឡូវនេះ
តថាគតហោរាអ្នកទាំងឡាយមកប្រាប់ថា អ្វីដែលកើតឡើងហើយ ដែល
មានហើយ ដែលផ្តុំរូបហើយតែងមានធម៌ភាពនឹងរលត់ទៅវិញជាធម្ម-
តា អ្នកទាំងឡាយចូរញ៉ាំងប្រយោជន៍អោយសំរេចដោយកិរិយាមិនឆ្ងល់
ប្រហែសចុះ” ។ ព្រះអង្គមានពុទ្ធដីកាតែប៉ុន្មាននោះ ទ្រង់ក៏រំលត់សន្ធឹកនៅ
ពេលនោះទៅ ។

- ព្រះពុទ្ធចូលបរិនិព្វាននៅថ្ងៃអង្គារ ១៥ កើតពេញបូណ៌មី ខែពិសាខ
ឆ្នាំម្សៅ (៥៤៣ មុនគ.ស.) ក្នុងព្រះជន្ម ៨០ វិស្សា ។

ការសិក្សាពុទ្ធប្រវត្តិនេះ នាំអោយយើងស្គាល់ព្រះពុទ្ធចក្រាស គឺ
ពុំមែនអាទិទេពទេ ជាមនុស្សរស់នៅក្នុងសង្គមមនុស្ស ត្រាស់ដឹងសព្វ
នូវបញ្ហាមនុស្ស ហើយបានអប់រំណែនាំមនុស្សអោយស្គាល់ល្អ- អាក្រក់
សុខ-ទុក្ខ គ្រប់បែបយ៉ាង ។ ព្រះពុទ្ធរលត់ខន្ធទៅក៏ពិតមែន ប៉ុន្តែ
ទស្សនៈទ្រឹស្តីរបស់ព្រះអង្គគង់នៅ ហើយត្រូវបានយកមកអនុវត្តរហូតមក
ដល់សព្វថ្ងៃ ។

តទៅទៀតយើងសូមលើកយកទស្សនៈទ្រឹស្តីសំខាន់ៗ ខ្លះរបស់ព្រះ
ពុទ្ធ មកអធិប្បាយដោយសង្ខេប ។

ខ - អរិយធម៌ (Nobles vérités)(9). -

អរិយសច្ចៈ គឺការពិតដ៏ប្រសើរ ដ៏ខ្ពង់ខ្ពស់ ។ អរិយសច្ចៈដែល
ពុទ្ធអង្គពិចារណារកឃើញមាន ៤ ប្រការ (ហៅថា អរិយសច្ចៈ ៤
ចតុអរិយសច្ចៈ) គឺ: ទុក្ខអរិយសច្ចៈ សមុទយអរិយសច្ចៈ និរោធអរិយ
សច្ចៈ និងមគ្គអរិយសច្ចៈ ។

១- ទុក្ខអរិយសច្ចៈ . -

គឺទុក្ខជារសេចក្តីពិតដែលកើតមានដល់មនុស្ស - សព្វគ្រប់ៗរូបហើយ
ពុំអាចចៀសផុតបានឡើយ ត្រាន់តែខុសគ្នាត្រង់អ្នកខ្លះមានទុក្ខតិចអ្នក
ខ្លះមានទុក្ខច្រើន ។ ទុក្ខធំៗមាន :

- ជានិទុក្ខ គឺទុក្ខព្រោះមានកំណើត (តាំងពីនៅក្នុងផ្ទៃម្តាយម៉ែ)
- ព្យាធិទុក្ខ គឺទុក្ខព្រោះមានជម្ងឺផ្សេងៗមកបៀតបៀន
- ជរាទុក្ខ គឺទុក្ខព្រោះចាស់ត្រាំត្រា ទ្រុឌទ្រោម
- មរណទុក្ខ គឺទុក្ខព្រោះស្លាប់ (មានការចុកចាប់ វិធីបាក់ខ្នាត
នៅពេលស្លាប់) ។

ក្រៅពីទុក្ខធំៗទាំង៤យ៉ាងនេះ នៅមានទុក្ខជាច្រើនប្រភេទទៀត ដូច
ជាទុក្ខកើតឡើងដោយព្រាត់ប្រាស. មិនបានសំរេចបំណងណាមួយ-សោក
ស្តាយ ។ ល ។

២- សមុទយអរិយសច្ចៈ . -

គឺទុក្ខជាសេចក្តីពិតដែលកើតឡើងមកពីហេតុ រឺវិសគល់ពិតប្រាកដ ដែលនាំអោយមានទុក្ខមាន២ គឺ គណ្ណា (désir) និង អវិជ្ជា (ignorance) ។ អវិជ្ជាគឺសេចក្តីល្ងង់ខ្លៅ រឺមិនដឹងមិនយល់នូវហេតុ ដែលនាំអោយមានទុក្ខ ។ អវិជ្ជានេះនាំអោយកើតមានគណ្ណាឡើង ។ គណ្ណាគឺ សេចក្តីស្រឡាត់ស្រឡាយ សេចក្តីប្រាថ្នា សេចក្តីលោភ ចង់មាន ចង់ បានអ្វីៗ គ្រប់បែបយ៉ាងមិនចេះឆ្អែត មិនចេះចប់ ។ គណ្ណានេះជាវិស គល់ចម្បងដែលនាំអោយមានទុក្ខគ្រប់ប្រការ ហើយនាំអោយមានកំណើត ថ្មីបន្តគ្នាមិនដាច់ (renaissances successives) ។

៣- និរោធអរិយសច្ចៈ .-

គឺការរួចស្រឡះ រឺការរំលត់ទុក្ខជាសេចក្តីពិត ។ កន្លែងរំលត់ទុក្ខ គឺនិព្វាន ។ ដើម្បីបំបាត់ទុក្ខអោយអស់រលីង ត្រូវបំបាត់ រឺរំលីងវិស គល់នៃទុក្ខពោលគឺបំបាត់អវិជ្ជា រំលាយគណ្ណាប្រៀបបានទៅនឹងការរំលីង វិសិករដើមឈើអោយអស់ ទើបដើមឈើនោះរលីងដុះលូតលាស់ទៀត បាន ។ យ៉ាងណាមិញ កាលណាវិសគល់នៃទុក្ខរលាយរលត់អស់ ហើយ ទុក្ខនានាគឺពុំអាចកើតទៀតបានឡើយ ។ តើរំលត់ទុក្ខដោយវិធី ណាខ្លះ ?

៤- មគ្គអរិយសច្ចៈ .-

គឺផ្លូវ រឺមធ្យោបាយនាំអោយដុតទុក្ខជាសេចក្តីពិត ។ ដើម្បីរំលត់ទុក្ខ

ហើយទៅដល់និព្វាន ព្រះពុទ្ធបានបញ្ជាក់ថាត្រូវប្រកាន់យកផ្លូវតណ្ហាល (មជ្ឈិមាបដិបទា) ហើយប្រតិបត្តិយ៉ាងខ្ជាប់ខ្ជួននូវមគ្គៈ ៨ យ៉ាង (អដ្ឋាង្គិក- មគ្គ) ។ មគ្គៈ ទាំង៨នោះគឺ :

- សម្មាទិដ្ឋិ : ការយល់ឃើញត្រូវ (compréhension juste) គឺការ យល់ឃើញពិតនូវសភាវៈធម៌ទាំងពួង ឃើញតាមអរិយសច្ចៈ ទាំង ៤ ហើយពេញចិត្តនឹងយល់ព្រមប្រតិបត្តិតាមផ្លូវត្រូវ ដើម្បីបំបាត់នូវអវិជ្ជានិង គណ្ណា ។

- សម្មាសង្ខប្ប : ការត្រិះរិះត្រូវ (pensée juste) គឺត្រិះរិះក្នុងការមិន ព្យាបាទ មិនបៀតបៀនចំពោះមនុស្ស-សត្វទូទៅ ។ ការត្រិះរិះត្រឹមត្រូវ នាំអោយជួបប្រទះផលល្អនិងសេចក្តីសុខចម្រើន ។

- សម្មាវាចា : វាចាត្រឹមត្រូវ (parole juste) គឺសំដីត្រឹមត្រូវរៀបចាក វិច្ឆ័យចិត្ត ៤ យ៉ាង :

- ១- មុសាវាទ (ពាក្យមិនពិត)
- ២- បិសុនាវាទ (ពាក្យសិកសៀត ញុះញង់ បំបែកបំបាក់)
- ៣- ជុសុវាទ (ពាក្យជេរប្រទេច តិះដៀល ដៀមដាម)
- ៤- សម្មប្បលាវាទ (ពាក្យផ្តួសផ្តាស ឡោះឡោះ កំប្លែង សើច លេងឥតប្រយោជន៍) ។

- សម្មាភិប្បដិបទៈ : ការងារត្រឹមត្រូវ (action juste) គឺប្រតិបត្តិ រៀបចាកតាមទុក្ខវិភាគយ៉ាង :

១- បាណា (ការសម្លាប់សត្វមានជីវិត)

២- អទិន្នា (ការលួចច្រពុះអ្នកដទៃ)

៣- ការមេ (ការប្រព្រឹត្តលួចប្រពន្ធ - កូនគេខុសច្បាប់) ។

— សម្បទាជីវៈ : ការចិញ្ចឹមជីវិតត្រឹមត្រូវ (moyens d'existence juste) គឺរៀបចំការចិញ្ចឹមជីវិតខុសគ្នានឹងធម៌ដូចជា លួចប្លន់ច្រពុះសម្បត្តិ ធ្វើជំនួញ ទុច្ចរិតដារដើម ។

— សម្បទាយាយាម : ការព្យាយាមត្រឹមត្រូវ (effort juste) គឺព្យាយាមខានផ្លូវចិត្តគំនិត ដូចជាការពារមិនអោយមានបាបអកុសល រឺស្រមៃកើតឡើងក្នុងសន្តានចិត្តនិង ព្យាយាមខានផ្លូវកាយដូចជាព្យាយាមធ្វើអំពើល្អ គ្រប់បែបយ៉ាង ព្យាយាមរក្សាអំពើល្អដែលកើតឡើងដរាម ។

— សម្បទាសន្តិ : សន្តិភ័យត្រូវ (attention juste) គឺការរំលឹកនឹកឃើញនិងដឹងខ្លួនជានិច្ច ។ គេចាត់ទុកសន្តិ ជាធាតុទាំងប្រសើរក្នុងការឃ្លាំមើលនិងការពារ កុំអោយគ្រឿងវិញ្ញាណ មានភ្នែក ត្រចៀក អណ្តាត ច្រមុះ កាយ ទទួលអារម្មណ៍អាក្រក់បាន ។

— សម្បទាសមាធិ : ការធ្វើសមាធិត្រឹមត្រូវ (concentration juste) គឺការចម្រើនឈានការវិនិច្ឆ័យចិត្តអោយនឹង មិនអោយរើរវាយអណ្តែតអណ្តូង ពោលគឺតាំងចិត្តអោយស៊ប់ជានិច្ចក្នុងអារម្មណ៍តែមួយ ។

ផ្លូវវិមជ្ឈាបាយ ទាំង ៨ ខាងលើនេះ ប្រមូលមកបានដល់ : សីល-សមាធិ-បញ្ញា ។

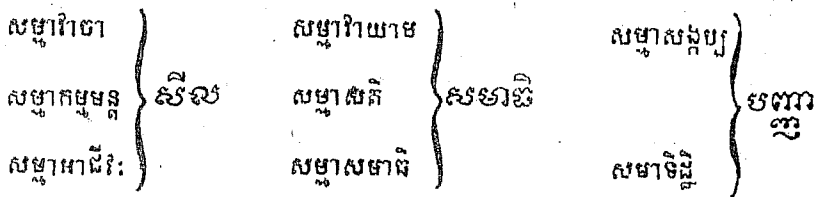

គ- ទស្សនៈភ័យស្រស់ -

ទស្សនៈភ័យស្រស់នេះមានទំនាក់ទំនងទៅនឹងការរិលកើត - ស្លាប់នៃសត្វលោក ។

នៅក្នុងប្រាហ្មណ៍លទ្ធិ ភារៈកើតឡើងដោយមានអាទិទេពជាអ្នកបង្កើត ។ ចំណែកនៅក្នុងពុទ្ធសាសនា ភារៈកើតឡើងដោយខ្លួនឯង តាមច្បាប់ធម្មជាតិ ។ ចំពោះមនុស្សរឺសត្វ ធាតុដែលនាំអោយកើតរឺស្លាប់គឺ ខន្ធទាំង ៥ (រូបក្ខន្ធន្ត - វេទនាខន្ធន្ត - សញ្ញាខន្ធន្ត - សង្ខារក្ខន្ធន្ត - វិញ្ញាណក្ខន្ធន្ត) ពោលគឺធាតុទាំងឡាយដែលបានជួបប៉ះទង្គិចគ្នា ផ្គុំផ្សំគ្នា ហើយកើតឡើង ។ ភារៈដែលមានកំណើតឡើងហើយបែបនេះ រមែងមានការប្រែប្រួល ធាតុធំ ហើយទ្រុឌទ្រោម រួចរលត់ខន្ធទាំង ៥ ទៅវិញ (ស្លាប់) រួចហើយទើបមានការប៉ះទង្គិចផ្គុំផ្សំគ្នាឡើងជាថ្មីទៀត (ជីវិតថ្មី) យ៉ាងនេះរៀងដរាបទៅ ។ ក្នុងទស្សនៈនេះគេចាត់ទុកការស្លាប់ ជាខណៈមួយដែលខន្ធទាំង ៥ ត្រូវវិលវាយ ហើយចាត់ទុកការកើត ជាខណៈមួយដែលខន្ធទាំង ៥ ផ្គុំផ្សំជាថ្មីឡើងវិញ ។ ខន្ធទាំង ៥ នៃមនុស្ស-សត្វត្រូវវិលវាយរលត់ទៅវិញនៅពេលស្លាប់គឺតមិនហើយ ម៉ុនតែនៅសល់ជាមតល រឺ ចំហាយនៃខន្ធ

ដែលបានប៉ះទង្គិចនូវឆាតុវ័ទៀត។ បណ្តាលអោយកើតមានផារូបមួយទៀត
 ទៀត ។ ថាមពល ចំហាយនៃដីវិតចាស់នេះមានឈ្មោះថា ឧត្តមផល នេះ
 ឯង ។ ដូចនេះឃើញថាដីវិតចាស់មានទំនាក់ទំនងនឹងដីវិតថ្មី ។ ដីវិត
 ចាស់និងដីវិតថ្មីដូចគ្នាផង ប្លែកគ្នាផង ។ ដូចគ្នា ត្រង់ដីវិតថ្មីទទួលចំ-
 ហាយកម្មផលពីដីវិតចាស់ ប៉ុន្តែតែដូច ប្លែកត្រង់ដីវិតថ្មីមានការកសាង
 ការអប់រំថ្មីៗទៀត ។ ទស្សនៈពុទ្ធនិយមបានយល់ឃើញថា សត្វលោក
 ទាំងឡាយរមែងវិលកើត វិលស្លាប់ មិនចេះអស់មិនចេះហើយក្នុងសំសា-
 រៈ ។ កាលបើកើតឡើងហើយ រមែងមាន ចាស់ - ឈឺ - ស្លាប់ ហើយ
 នៅពេលរស់ រមែងជួបប្រទះនឹងទុក្ខសោក រោគាព្យាទិ និងសេចក្តីលំបាក
 វេទនាផ្សេងៗ ។ ឯការដែលនាំអោយផុតចាកជរា ព្យាទិ មរណៈ និង
 ទុក្ខសោកផ្សេងៗ បាន គឺមិនចាប់កំណើតទៅទៀត ។ តើត្រូវធ្វើដូចម្តេច
 ដើម្បីកុំអោយកើតទៀត ? ព្រះសទ្ធាចីទ្រង់បានចេញទៅសាងព្រះផ្នួស
 ដោយមានព្រះបំណងនឹងស្រាវជ្រាវរកអោយឃើញ នូវវិគាលដៅនេះ
 ដែរ ។ ក្រោយដែលព្រះអង្គត្រាស់ដឹងហើយ ព្រះអង្គបានសិរិសងថា ដរាប
 ណាផលនៃកម្មមិនទាន់ផុតរលត់ទេ ដរាបនោះសត្វលោកនៅតែត្រូវកើត
 តទៅទៀត ។ បើចង់បំបាត់កំណើត ត្រូវបំបាត់ផលនៃកម្មសិន ទើបកំ-
 ណើតរលត់ទៅឯង ។ ដូចនេះ កម្មផលជាមូលដ្ឋានសំខាន់ណាស់ក្នុង
 ទស្សនៈពុទ្ធនិយម ។ តើកម្មផលក្នុងពុទ្ធសាសនាមានន័យនិងលក្ខណៈ

ដូចម្តេចខ្លះ ?

ពាក្យថា ឧត្តម បានន័យថា អំពើ ការងារ វិភាគិច្ច ដែលមនុស្ស
 ម្នាក់ៗ បានប្រព្រឹត្តដោយកាយក្តី - ចិត្តក្តី - វាចាក្តី ។ ឯកម្មដែលសំគាល់
 នូវអំពើនោះចែកចេញជា ៣ យ៉ាងគឺ :

- ឧត្តសលឧត្តម គឺអំពើជា កុសល
- អឧត្តសលឧត្តម គឺអំពើជា អកុសល
- អព្យាភវឧត្តម គឺអំពើជា អព្យាក្រិក្ស ។

ឯពាក្យថា ផល គឺវិជ្ជាដែលរលចេញមកពីកម្ម ។ បើកម្មល្អ
 ផលក៏ល្អ បើកម្មអាក្រក់ ផលក៏អាក្រក់ ។ មនុស្សជាអ្នកកសាងកម្មខ្លួន
 ឯង ហើយត្រូវទទួលយកផលនៃកម្មនេះខ្លួនឯងដែរ ។ ដូចនេះ តាម
 ទស្សនៈពុទ្ធនិយមមនុស្សដែលមានលក្ខណៈល្អ-អាក្រក់-ល្ងង់-ឆ្កាត-មាន-
 ក្រ-ខ្មៅ-ស-។ល។ គឺមកពីការកសាង វិអំពើរបស់មនុស្សម្នាក់ៗ នេះ
 ឯង ។ ម្យ៉ាងទៀតអំពើល្អនិងអំពើអាក្រក់ពុំអាចលុបលាង វិសង់គ្នាបាន
 ទេ ។ អំពើ ល្អរមែងផលិតផល ល្អ អំពើអាក្រក់រមែងផលិតផលអាក្រក់ ។
 ប្រសិនបើអំពើនោះល្អផង អាក្រក់ផង លទ្ធផលក៏ល្អផងអាក្រក់ផងដែរ ។
 ឯផលនៃកម្មមិនសាបសូន្យទេ ត្រាន់តែបានទទួលយូរ រឺចាប់ប៉ុននោះ :

- កម្មខ្លះផ្តល់ផលភ្លាមៗ ក្នុងបច្ចុប្បន្នជាតិ
- កម្មខ្លះផ្តល់ផលក្នុងជាតិខាងមុខ បន្ទាប់ពីជាតិបច្ចុប្បន្ននេះ

— កម្មខ្លះទៀតផ្តល់ដល់ក្នុងជាតិដែលដាច់ពីទៅទៀត ។

រួចមកហើយនេះ យើងបានឃើញថាកម្មនិងផលទាក់ទងគ្នាជាដរាប លើកលែងតែកម្មប្រៀនឈ្នះ អមោហសិរិវិប្ប គឺកម្មកន្លងហួសទៅហើយ ហើយមិនផ្តល់ដល់ដល់អ្នកធ្វើ (ដូចជាកម្មរបស់ព្រះវិណាស្រព) ។ ដូចនេះ ទ្រឹស្តីកម្មផល គឺជាទ្រឹស្តីអំពីទំនាក់ទំនងរវាងហេតុនិងផលនេះឯងហើយ មានលក្ខណៈ ស្របតាមវិទ្យាសាស្ត្រវិជ្ជាមនោវិទ្យា ព្រោះវិទ្យាសាស្ត្របានអះ អាងថា ហេតុនិងផលទាក់ទងគ្នាជានិច្ច ។ ហេតុតូច ផលតូច ហេតុធំ ផលធំ ហេតុល្អ ផលល្អ ហេតុអាក្រក់ ផលអាក្រក់ ។ល។

អារម្មណ៍ដោយហេតុនិងផលទាក់ទងគ្នាជាដរាបបែបនេះហើយទើប ព្រះពុទ្ធលើកយកទ្រឹស្តីភ្ជាប់ហេតុទៅនឹងផលនេះ មកអធិប្បាយពន្យល់ អោយគ្រាន់តែច្បាស់ នូវបុព្វហេតុនៃការកើត-ស្លាប់របស់សត្វលោក ។ ទ្រឹស្តីនេះមានឈ្មោះថា ទ្រឹស្តីបដិច្ចសមុប្បាទ ។

២៥- ទ្រឹស្តីបដិច្ចសមុប្បាទ -

គឺជាធម៌ភាពភ្ជាប់ហេតុទៅនឹងផល (Loi de la causalité) ។ ធម៌- ភាពនេះទ្រទ្រង់ធម្មជាតិ-មនុស្ស-សត្វជាដើម ដែលកើតឡើងក្នុងលោក នេះ ។ ទ្រឹស្តីបដិច្ចសមុប្បាទបានបញ្ជាក់ថា :

- បើនេះមាន នោះក៏មាន
- បើនេះគ្មាន នោះក៏គ្មាន
- បើនេះរលត់ នោះក៏រលត់ ។ល។

ដូចនេះពុំមានភារៈណាមួយ កើតឡើងដាច់តែឯង ដោយគ្មាន ហេតុបង្កើតទាក់ទងគ្នានោះទេ ហើយពុំមានភារៈណាសំខាន់ជាងគេ រឺ ជាភារៈដើមគេដូចភារៈ ព្រហ្មនិង ក្នុងព្រហ្មណ៍លទ្ធិឡើយ ។ ចំពោះ ដំណើរកើត-ស្លាប់នៃមនុស្ស ទ្រឹស្តីបដិច្ចសមុប្បាទបានលើកយកការទាក់ ទងគ្នារវាងបុព្វហេតុទាំង ១២ មកពន្យល់ដូចតទៅនេះ :

- ១- អវិជ្ជា (ignorance) នាំអោយកើតសង្ខារ
- ២- សង្ខារ (formation) នាំអោយកើតវិញ្ញាណ
- ៣- វិញ្ញាណ (conscience) នាំអោយកើតនាមរូប
- ៤- នាមរូប (mentalité et physique) នាំអោយកើតអាយតនៈ
- ៥- អាយតនៈ (sens) នាំអោយកើតផស្សៈ
- ៦- ផស្សៈ (contact sensoriel) នាំអោយកើតវេទនា
- ៧- វេទនា (sensation) នាំអោយកើតតណ្ហា
- ៨- តណ្ហា (désir, soif) នាំអោយកើតឧបាទាន
- ៩- ឧបាទាន (attachement) នាំអោយកើតភព
- ១០- ភព (existence) នាំអោយកើតជាតិ
- ១១- ជាតិ (naissance) នាំអោយកើតជរា
- ១២- ជរា (vieillesse) នាំអោយកើតមរណៈ (mort) ។

បើមានធាតុណាមួយកើតឡើង ធាតុឯទៀត ៗ រឺភារៈឯទៀត ៗ ក៏កើតឡើងបន្តបន្ទាប់គ្នា ដូចជា អវិជ្ជា កាលបើកើតមានហើយ អវិជ្ជានោះ

នាំអោយកើតសង្គ្រាម ឯសង្គ្រាមនាំអោយកើតវិញ្ញាណតទៅទៀតហូរហែ
រហូតដល់នាំអោយមាន ជន មានមរណៈ ។ ផ្ទុយទៅវិញបើអវិជ្ជាលេច
សង្គ្រាមក៏រលត់ រលត់ត ៗ គ្នាលុះត្រាតែអស់រលីងដែលហៅថាធនធានពេល
គឺការជ្រុះជ្រុះ ការរលត់រលាយអស់នូវវិសត្ថលក្ខណ៍នៃការ កើត-ស្លាប់ រឺន
ទុក្ខនេះឯង ។

ទំនាក់ទំនងគ្នាទៅវិញទៅមកបែបនេះ មានសភាពដូចប្រាក់កំដែល
ប្រទាក់គ្នាជាកម្រង (chaine de causalité) រឺជារង្វង់មូលពុំមានចុង
ពុំមានដើមហើយដែលមានចលនាវិលចុះវិលឡើងមិនចេះចប់ ។

រួចមកហើយ យើងបានដឹងនូវគោលសំខាន់ៗ ខ្លះ នៅក្នុងព្រាហ្មណ៍
សាសនានិងពុទ្ធសាសនា ។ សាសនាទាំងពីរនេះ ដែលបានមកប្រតិ
ស្ឋាននៅក្នុងប្រទេសខ្មែរយើងតាំងពីយូរយារណាស់មកហើយ តើមាន
វិវត្តន៍ (évolution) យ៉ាងណាខ្លះដែរ ?

*
* * *

៣- វិវត្តន៍នៃព្រាហ្មណ៍ សាសនានិងពុទ្ធសាសនា(5)(10)

ក- សម័យនិក្ខន្ធិ (ស.វ. ទី ១ ដល់ ៦) . -

នៅសម័យនោះ មានការគោរពព្រាហ្មណ៍ សាសនាផង ពុទ្ធសាស
នាផង ។ អ្នកខ្លះកាន់សាសនាព្រាហ្មណ៍ ខ្លះទៀតកាន់សាសនាព្រះពុទ្ធ ។
ខាងសាសនាព្រាហ្មណ៍ គេនិយមគោរពព្រះឥសូរជាធំ ឯព្រះវិស្ណុ
ព្រះហរិហៈ (ឥសូរនឹងនារាយណ៍រួមគ្នា) ព្រះព្រហ្ម ក៏មានគោរពខ្លះ
ដែរ ។ ខាងសាសនាព្រះពុទ្ធ គេពេញចិត្តនឹងពុទ្ធសាសនាថេរវាទ (និកាយ
ហ៊ិនយាន) ។ នៅស .វ. ទី២ ពុទ្ធសាសនាចំរើនលូតលាស់ជាងព្រាហ្មណ៍
សាសនា ។

ខ- សម័យចិនឡា (ស.វ. ទី៦ ដល់ ៨) . -

នៅសម័យចិនឡា គេប្រាប្បណ៍សាសនាលូតលាស់ជាងពុទ្ធសាសនាហូតមកដល់ស.វ.ទី១២ ។ ប៉ុន្តែ ពុទ្ធសាសនាហ៊ុនយានមិនសាបសូន្យភ្លាមទេ ជាភស្តុតាង គេប្រទះឃើញព្រះពុទ្ធរូបនៅព្រៃកប្បាស ដែលបានសាងឡើងនៅស.វ. ទី៧ និងសិលាចារឹកជាច្រើនទៀត ។ នៅចុងស.វ. ទី៧ ពុទ្ធសាសនាមហាយានក៏ផ្សាយចូលមកដល់ស្រុកខ្មែរ ហើយលូតលាស់រហូតដល់ស.វ.ទី១៣ ប៉ុន្តែ មិនសូវឃើញមានរូបដើមពោធិសត្វ ខោតេស្វរៈ ទេ គេប្រទះឃើញមានមួយនៅក្រុងម្លូនស (កម្ពុជាក្រោម) និងមួយទៀតនៅប្រាសាទ តាត្រឿម (សៀមរាប) ។ ដល់ស.វ. ទី៨ ព្រាហ្មណ៍ សាសនានៅតែលូតលាស់ទៀត ។

គ - សម័យបុរាណគរ (ស.វ.ទី៩ ដល់ ១៥) -

នៅស.វ.ទី៩ព្រាហ្មណ៍ សាសនាកាន់តែលូតលាស់ ព្រោះព្រះបាទ ជ័យវរ្ម័នទី ២ ទ្រង់សព្វព្រះទ័យកាន់ព្រាហ្មណ៍ សាសនា និយមព្រះ ឥសូរជាធំ ។ ព្រះអង្គទ្រង់បានចាត់ចែងអោយអញ្ជើញព្រាហ្មណ៍ដ៏ប្រសើរ ម្នាក់ឈ្មោះ ហិនណ្យាធាម ជាអ្នកប្រាជ្ញចេះចប់ត្រៃវិទ្យាអោយមកជួយរៀប ចំធ្វើពិធី ទេវទាម (Culte du Roi-Dieu) ដើម្បីប្រកាសឯករាជ្យដល់ ប្រទេសកម្ពុជារហើយធ្វើព្រះរាជ្ជាអោយទៅជា ព្រះទាមប្រាសាទ នៅ លើភ្នំគូលែន ។ ព្រះអង្គទ្រង់បានអោយគេសាង វិទ្យា ព្រះឥសូរតំកល់



ពិធីទេវទាម

(រូបដកស្រង់ពីប្រជុំសុទ្ធរាវិធី)

ក្នុងប្រាសាទភ្នំគូលែនទីគោរព ។ ពិធីតំកល់ វិទ្យាព្រះឥសូរនេះក៏បានទៅជា មូលដ្ឋាននៃការសាងប្រាសាទភ្នំគូលែនទៀត ។ នៅចុង ស.វ.ទី៩ (គ.ស.៨៨៩) ព្រះបាទ យសោវរ្ម័នទី ១ ទ្រង់បានឡើងសោយរាជ្យបន្តមកទៀត ហើយទ្រង់កាន់ព្រាហ្មណ៍ សាស

នា និយមព្រះឥសូរជាធំ ប៉ុន្តែព្រះអង្គទ្រង់ប្រោសប្រាណពុទ្ធសាសនា ដែរ ជាភស្តុតាង ព្រះអង្គបានសាងអារាមសម្តែងច្រើនកន្លែងសំរាប់អោយ អ្នកកាន់សាសនាទាំង ៣ ប្រភេទ (ពុទ្ធសាសនាហ៊ិនយាន ពុទ្ធសាសនា មហាយាន និងព្រាហ្មណ៍សាសនា) ទៅរៀនអំពីសាសនារហូតដល់ទស្សន- វិជ្ជានៅទីនោះ ។ ក្នុងរជ្ជកាលតៗ មក មានព្រះរាជាជាច្រើនអង្គនិយម ព្រាហ្មណ៍សាសនាគោរពព្រះឥសូរជាធំដែរ ។

លុះដល់ ស.វ. ទី ១២ ក្នុងរាជ្យព្រះ បាទសុរិយវរ្ម័នទី ២ (គ.ស. ១១១៣) មានការប្រែប្រួលខ្លះក្នុងព្រាហ្មណ៍សាសនា គឺព្រះរាជាអង្គនេះជា ព្រាហ្មណ៍សាសនិក គោរពព្រះវិស្ណុជាធំ ។ គេប្រទះឃើញក្បាច់ចំលាក់ ជារឿងនៅតាមជញ្ជាំងប្រាសាទអង្គរវត្ត ទាក់ទងទៅនឹងអវិការព្រះវិស្ណុ ដូចជាចំលាក់រឿងរាមាយណៈ មហាភារតៈ ជាដើម ។ នៅចុង ស.វ. ទី ១២ គេបានសង្កេតឃើញមានការរមែកកាន់ពុទ្ធសាសនាវិញ ។

នៅស.វ. ទី ១៣ ពុទ្ធសាសនា ចំរើនលូតលាស់ម្តងវិញ ។ ព្រះ បាទជ័យវរ្ម័នទី ៧ ជាពុទ្ធសាសនិកដ៏ឆ្នើម ទ្រង់កាន់ពុទ្ធសាសនាមហា- យាន គោរពព្រះពោធិសត្វលោកេស្វរៈនិងប្រដាបារមិតា តាមប្រពៃណី ព្រះវិរិបិតា ។ ព្រះអង្គទ្រង់បានផ្លាស់ប្រពៃណីដែលធ្លាប់គោរពទេវតាខ្មែរទាំង ៣ ពីរាជ្យព្រះបាទជ័យវរ្ម័នទី ២ មក ហើយគោរព ពុទ្ធិរាជ (Culte du Roi-Bouddha) វិញ ។ ទោះបីព្រះអង្គជាពុទ្ធសាសនិកយ៉ាងមុតមាំក៏ ដោយ ក៏ព្រះអង្គនៅតែប្រោសប្រាណព្រាហ្មណ៍សាសនាដែរ ។ ព្រះ

អង្គបានសាងប្រាសាទជាច្រើនដើម្បីឧទ្ទិសថ្វាយព្រះពុទ្ធសាសនា មាន ប្រាសាទបាយ័នជាដើម ហើយគេបានសាងពុទ្ធបដិមាជាតួអង្គ ពុទ្ធិរាជ តំកល់ក្នុងប្រាសាទបាយ័ននោះ ដើម្បីជាតំណាងព្រះអង្គកាលទ្រង់ចូលទី វង្សតទៅ ។ ចំណែកឯពោធិសត្វលោកេស្វរៈសមន្តមុខ ដែលនៅគ្រប់ កំពូលបែរព្រះភក្ត្រញញឹមស្រស់ប្រិមប្រិយទៅគ្រប់ទិសទាំង៤ (ហៅញញឹម បាយ័ន) ក៏ទុកដូចជាតួអង្គ ពុទ្ធិរាជដែរ ។

ក្រោយរជ្ជកាល ព្រះបាទជ័យវរ្ម័នទី ៧ ព្រះរាជាដែលសោយ រាជ្យជាតំណាងវង្សត្រឡប់មកកាន់សាសនាព្រាហ្មណ៍ គណៈឥសូរវិញ ។ គេសង្កេតឃើញមានប្រតិកម្មនៃសាសនាព្រាហ្មណ៍ ដោយមានការបំផ្លាញ ព្រះពុទ្ធរូប (វាយបំបែក ខ្វះវិដាប់យកពុទ្ធរូបចេញ) ។

លុះមកដល់ចុង ស.វ. ទី ១៣ ពុទ្ធសាសនាមហាយានក៏សាបរលាប ទៅ ហើយមកដល់ ស.វ. ទី ១៤ ព្រាហ្មណ៍សាសនាក៏បាត់បង់ទៅទៀត នៅសល់តែតិចខ្លះក្នុងរាជវាំង ។ ចំណែកឯពុទ្ធសាសនាភាសាបាលី (ដែលនាំចូលមកនៅ ស.វ. ទី ១២) ក៏បានលូតលាស់ដុះដាលចំរើន យ៉ាងព្រៃវិលនរហូតមកដល់សម័យបច្ចុប្បន្ននេះ ។

រួមសេចក្តីមក យើងសង្កេតឃើញថា សាសនាដែលចូលមកប្រតិ ស្នានក្នុងប្រទេសខ្មែរយើងនេះមានវិវត្តន៍ច្រើនលើក ច្រើនគ្រាណាស់ ដោយហេតុថា ព្រះរាជាដែលសោយរាជ្យតៗ គ្នានោះ និយមគោរព សាសនាខុសៗ គ្នា ។ ម៉្លោះហើយសាសនាត្រូវតែផ្លាស់ប្តូរទៅតាមការ

និយមក្នុងសម័យនោះដែរ ។ បើវាជាអង្គណានិយមកាន់សាសនាណាមួយ សាសនានោះក៏ចំរើនរុងរឿងទៅ ហើយសាសនាឯទៀតក៏ត្រូវអន់ថយ រីអាច់អោន ។

អាស្រ័យដោយខ្មែរយើងបានទទួលកាន់សាសនាព្រាហ្មណ៍ និងសាសនាព្រះពុទ្ធច្រើនសតវត្សមកហើយ ហើយទោះបីព្រាហ្មណ៍សាសនានិងពុទ្ធសាសនាមហាយានសាមរណ៍ទៅវិញក៏ដោយ ក៏ឥទ្ធិពលនៃសាសនាទាំងនោះបានចាក់សយ៉ាងមាំក្នុងសន្តានចិត្តខ្មែរ ក្នុងសង្គមខ្មែរ ដូចជាក្នុងផ្នែកជំនឿ - សិល្បៈ - ទំនាមទំលាប់ - ប្រពៃណី - ភាសា - អក្សរ - អក្សរសិល្ប៍ផ្សេងៗ ។

* * *

ចំពូកទី២

ភាសា-អក្សរ-សិល្ប៍

១- ភាសា

ភាសា គឺពាក្យសម្តីដែលយើងនិយាយ ប្រាស្រ័យទាក់ទងគ្នាទៅវិញទៅមក ដើម្បីសំដែងនូវឆន្ទៈ សញ្ញាភាសា ចិត្តគំនិតអ្វីមួយ ។ នៅក្នុងលោកយើងនេះ គ្រប់ជាតិសាសន៍សុទ្ធតែមានភាសាផ្ទាល់របស់ខ្លួន សំរាប់ប្រើទាក់ទងគ្នានៅក្នុងសង្គមជាតិរៀងៗ ខ្លួន ។ ភាសានៃជាតិសាសន៍នីមួយៗ មានកំណើតឡើងដំណាលគ្នានឹងកំណើតនៃជាតិសាសន៍នោះដែរ ហើយបានវិវត្ត ប្រែប្រួល ចំរើនលូតលាស់ រី អន់ថយទៅតាមសង្គមមនុស្សនោះថែមទៀត ។ ភាសាវិទូបានសិក្សាស្រាវជ្រាវអំពីភាសាទាំងអស់ក្នុងលោកឃើញថា ភាសាមានចំនួនច្រើនណាស់ បើរាប់ទាំង

ភាសាតូច-ធំ-ស្លាប់-រស់ មានចំនួន ៧៧ ពីរពាន់ប្រាំបួនទៅបីពាន់ប្រាំបួន ភាសា ។ ក្នុងចំណោមភាសាទាំងនោះ ភាសាវិទូបានធ្វើប្រភេទវិភាគ ថែកភាសាជាក្រុម រឺ អំបូរ ។ ភាសាដែលអាចស្ថិតនៅក្នុងអំបូរមួយ គ្នាបាន លុះត្រាតែមានលក្ខណៈពិសេសប្រហែល ៗ គ្នា ។ អំបូរភាសា ធំៗ មានចំនួន ២០ ដូចជា :

- អំបូរឥណ្ឌូ-អឺរ៉ុប គឺជាអំបូរភាសាមួយ ទូលំទូលាយក្នុងបណ្តាអំបូរភាសាក្នុងលោក គ្របដណ្តប់លើទ្វីបអឺរ៉ុបពិតទាំងអស់ និងលើមួយភាគធំ នៃប្រទេសឥណ្ឌា ។

- អំបូរខ្មែរ-មន គឺជាអំបូរធំសំខាន់មួយនៅទ្វីបអាស៊ីអាគ្នេយ៍ ។

- អំបូរ ហ្វីលីពីន-ប៊ូលីនេស៊ី គឺជាអំបូរធំគួរសម ស្ថិតនៅតាមកោះ និងនៅទៀបកោះ ក្នុងភាគខ្លះនៃមហាសមុទ្រប៉ាស៊ីហ្វិក និងនៃមហាសមុទ្រឥណ្ឌា (១) ។

ចំពោះភាសាខ្មែរយើង តើមានប្រភព-វិវត្តន៍និងលក្ខណៈពិសេស យ៉ាងណាទៅដែរ ?

ក. ប្រវត្តិនៃភាសាខ្មែរ.-

(១) សូមអានអត្ថបទ «អំបូរភាសាក្នុងលោក» របស់លោក គង់ អិន និងលោក ឡុច វិធីង ចុះផ្សាយក្នុងទស្សនាវដ្តីខេមបូឌានកម្ពុជា ឆ្នាំទី ៣ លេខ ១ ខែតុលា ឆ្នាំ ១៩៦៩ ទំព័រ 85 ។

ដូចយើងបានពោលរួចមកហើយថា ភាសាមានកំណើតដំណាល គ្នានឹងកំណើតមនុស្ស ។ យ៉ាងណាមិញ ប្រវត្តិសាស្ត្រខ្មែរបានចែងថា ជាតិសាសន៍ខ្មែរមានយូរយារណាស់មកហើយ (ប្រមាណ ៣០០០ ឆ្នាំមុន គ.ស.) គឺជាជាតិសាសន៍ដែលធ្លាប់មានអរិយធម៌រុងរឿងក្នុងចំណោម ជាតិសាសន៍ដទៃ ក្នុងភូមិភាគអាស៊ីអាគ្នេយ៍ ។ ដូចនេះភាសាខ្មែរ ដែល មានប្រភពដាច់គ្នានឹងជាតិកំណើតមនុស្សខ្មែរ ក៏កើតមានតាំងពីយូរណាស់ មកហើយដែរ ។ ក្រោយដែលបានសិក្សាស្រាវជ្រាវអំពីភាសាខ្មែរអស់ ពេលយូរមក ភាសាវិទូបរទេសបានបញ្ចូលភាសានេះ ទៅក្នុងអំបូរភាសាធំមួយក្នុងចំណោមអំបូរភាសានៅទ្វីបអាស៊ីអាគ្នេយ៍ គឺអំបូរ ខ្មែរ-មន នេះឯង ។ តាមលោក ពិណ្ឌុវ H.J.Pinnow អំបូរភាសាខ្មែរ-មនជា ក្រុមភាសាមួយដែលគួរចាប់អារម្មណ៍ជាងគេក្នុងបណ្តាភាសាអាស៊ី ភាគ ខាងត្បូង (អំបូរភាសា ឡូស្ត្រូអាស៊ី : អំបូរភាសាម៉ាឡាយូ-ប៊ូលីនេស៊ី អំបូរភាសា ថៃ-វៀតណាម អំបូរភាសាខ្មែរ-មន) ព្រោះជាភាសាដែលមាន ប្រវត្តិអក្សរវិបាកពីភាសាដទៃទៀតដែលទើបតែមានភាសាសរសេរ ហើយ ខ្លះទៀតនៅតែគ្មានអក្សរសរសេរដដែល (11) ។

ចំពោះពាក្យ ខ្មែរ-មន នេះធ្វើអោយយើងមានចំណង់ទៅទៀតថា តើមន ជាអ្វី? ហើយនៅឯណា? តើមានជាតិសាសន៍ខ្មែរនិងមនពីរនេះទេ រឺដែលនៅក្នុងអំបូរនេះ ?

តាមការស្រាវជ្រាវ គេបានដឹងថា នៅក្នុងអំបូរ ខ្មែរ-មន ពីរមន

មានតែជាតិ ខ្មែរ និងជាតិ មន ប៉ុន្តែនោះទេ គឺមានជាតិជាច្រើនទៀតដែល
រស់នៅក្នុងប្រទេសនានានៃអាស៊ីអាគ្នេយ៍ ហើយដែលមានភាសាស្រដៀង
គ្នាក្នុងផ្នែក សូនសាស្ត្រ (la phonétique) រូបសាស្ត្រ (la morpho-
logie) និង និយមន័យសាស្ត្រ (la sémantique) ។ ឯជនជាតិទាំង
នោះមានជាអាទិ៍ :

- សេណាយ សេម៉ាង . . . នៅសហព័ន្ធម៉ារឡូ ស៊ីយ៉ា
- ប៉ាឡោង វ៉ា . . . នៅប្រទេសភូមា
- ខ្ម អាឡាក់ ល្វិត . . . នៅប្រទេសលាវ
- ស្ទៀង កួយ ព័រ ស្តួច ជង ពួង . . . នៅសាធារណរដ្ឋខ្មែរ
- ម៉ុង បាហ្គារ សេដង់ ព្រុ . . . នៅប្រទេសវៀតណាម ។

ក្នុងចំណោមជនជាតិទាំងនោះ មានតែជនជាតិ ខ្មែរ និង មន ទេ
ដែលមានអរិយធម៌ខ្ពង់ខ្ពស់ជាងគេ ពីព្រោះជនជាតិទាំងពីរនេះរស់នៅត្រង់
តំបន់វាលទំនាបនៃទន្លេ ដែលមានដីជាតិអាចប្រកបរបរកសិកម្មបានយ៉ាង
ប្រសើរ ហើយមានទំនាក់ទំនងជាមួយនឹងប្រទេសជាច្រើនថែមទៀត ។
ជនជាតិខ្មែររស់នៅត្រង់តំបន់វាលទំនាបនៃទន្លេមេគង្គ ឯជនជាតិ មនរស់
នៅត្រង់តំបន់មេណាម(ប្រទេសសៀម) និងតំបន់វាលទំនាបនៃទន្លេឥរាវតី
(ប្រទេសភូមាសព្វថ្ងៃ) ។ ឯជនជាតិក្រៅពីនោះច្រើនរស់នៅតាមព្រៃភ្នំ ។
អាស្រ័យដោយអរិយធម៌នៃជនជាតិ ខ្មែរ និង មន លូតលាស់រឿននេះ
ហើយ ទើបគេនិយមប្រើពាក្យ មន-ខ្មែរ (តាមទស្សនៈអ្នកប្រាជ្ញបរទេស)

រី ខ្មែរ-មន (តាមទស្សនៈខ្មែរ) ដូចពាក្យអឺរ៉ុបខ្មែរ-មន អរិយធម៌ខ្មែរ-មន
ជាដើម ។ ប៉ុន្តែតែចាប់ពីសតវត្សទី១៦មក ជនជាតិមនក៏បានបាត់បង់ទឹកដីនិង
អធិបតេយ្យរបស់ខ្លួនរហូតមក ដូចជាជនជាតិចាមសព្វថ្ងៃនៃដែន(12) ។

ខ - វិវត្តន៍នៃភាសាខ្មែរ . -

ភាសាក៏ដូចជាធាតុឯទៀតៗនៃអរិយធម៌ដែរ តែងប្រែប្រួលចំរើន
លូតលាស់រីករាលដាលស្របតាមការរស់នៅរបស់មនុស្សក្នុងសង្គម ។ គេ
បានកត់សំគាល់ឃើញថា ភាសាសរសេរវិវត្តចំរើនភាសានិយាយទេ ។

ចំពោះកំណកំណើតភាសាខ្មែរ ដែលមានដីវិវត្តរហូតមកដល់សម័យ
បច្ចុប្បន្ននេះ អ្នកប្រាជ្ញខាងភាសាបានសន្តេតឃើញ មានវិវត្តន៍ ៣ លើក
ធំៗ គឺ :

- ភាសាខ្មែរបុរាណ (គាំទ្រកំណកំណើតមកដល់ ស.វ. ទី ១៥)
- ភាសាខ្មែរកណ្តាល (ស.វ. ទី ១៦ ដល់ ស.វ. ទី ១៩)
- ភាសាខ្មែរបច្ចុប្បន្ន (ស.វ. ទី ២០ . . .) ។

នៅសម័យអាណាព្យាបាលបារាំង វិវត្តន៍នៃភាសាខ្មែរត្រូវបាន
បន្ថយឈ្លៀន ហើយរត់ទៅស្ថិតក្នុងវិវត្តអារាមដែលមានព្រះសង្ឃជួយថែ
រក្សាទុកអោយ ។ គេបង្ខំអោយរៀនភាសាបារាំងដោយនាំ ជាផ្លូវការ
ដែលជាហេតុនាំអោយខូចប្រយោជន៍ដល់ភាសាជាតិខ្មែរឯង ។

នៅសម័យឯករាជ្យ ភាសាខ្មែរត្រូវបានប្រកាសអោយប្រើជាផ្លូវការ

កំណើតគណៈកម្មការវប្បធម៌ មហាវិទ្យាល័យគរុកោសល្យ (អតីតវិទ្យាស្ថានជាតិគរុកោសល្យ) មហាវិទ្យាល័យអក្សរសាស្ត្រ វិទ្យាស្ថានជាតិខេមរយានកម្ម ជំរុញអោយមានការបង្កើតពាក្យពេចន៍ថ្មីៗ ដើម្បីប្រើការអោយទាន់សម័យនិយម ។ ក្រៅពីពាក្យកំណើត ពាក្យបង្កើតថ្មី គេប្រទះឃើញពាក្យបរទេសជាច្រើននៅលាយទម្រុញក្នុងភាសាខ្មែរ ។

ឯល្បាយភាសានេះកើតឡើងនៅពេលដែលខ្មែរមានទំនាក់ទំនងជាមួយនឹងបរទេស ដូចជាទាក់ទងក្នុងកិច្ចការទូត-ទេសចរណ៍-ពាណិជ្ជកម្ម សិក្សាអប់រំ-ជំនឿសាសនា ។ ល ។ គេបានកត់សំគាល់ឃើញថាភាសាមានអាយុវែងកាលណា ល្បាយភាសាគឺកាន់តែមានច្រើនឡើងៗ ស័ង្សរកភាពសុទ្ធរបស់ខ្លួនពុំឃើញ ។ ឯភាសាបរទេសដែលនៅលាយទម្រុញជាន់គេក្នុងភាសាខ្មែរយើងសព្វថ្ងៃ គឺភាសាបាលីនិងសំស្ក្រឹត ។ ភាសាបាលី ហូរចូលមកក្នុងភាសាខ្មែរ តាមរយៈពុទ្ធសាសនាហ៊ិនយាន ឯភាសាសំស្ក្រឹតហូរចូលតាមរយៈពុទ្ធសាសនាមហាយាននិងព្រាហ្មណ៍សាសនា ។ ដោយជនជាតិខ្មែរយើងនិយមគោរពសាសនាឥណ្ឌាទាំងនេះហើយ បានជាភាសាបាលី-សំស្ក្រឹតព្រមទាំងក្បួនខ្នាតវេយ្យាករណ៍ មានឥទ្ធិពលខ្លាំងក្លាមកលើភាសាខ្មែរ ហើយចាក់រឹសគល់មកដល់សព្វថ្ងៃ ជាហេតុនាំអោយអ្នកខ្លះដែលមើលលក្ខណៈដើមនៃភាសាខ្មែរពុំឃើញ ហើយក៏តវិនិច្ឆ័យថាភាសាខ្មែរមានប្រភពពីភាសាបាលី-សំស្ក្រឹតនេះឯង ។ ការពិត ភាសាទាំងពីរនេះចូលមកក្រោយពេលដែលខ្មែរមានភាសាផ្ទាល់ខ្លួនរួចស្រេច

ទៅហើយ ។ ដូចនេះ ភាសាខ្មែរពុំមែនកើតចេញមកពីភាសាបាលីសំស្ក្រឹត រឺ ភាសាបាលី-សំស្ក្រឹតជាមួយនៃភាសាខ្មែរ ដូចទស្សនៈរបស់លោក J. Taupin (La littérature et la langue khmères sont filles du sanskrit) នោះទេ ។ ខ្មែរប្រើពាក្យបាលី-សំស្ក្រឹតជាពាក្យកម្ចី ដើម្បីបង្កប់នូវកង្វះខាតតែប៉ុន្តែនោះ ។ រីឯពាក្យបាលីសំស្ក្រឹតនេះសោតទៀត ក៏ត្រូវកែប្រែទាំងស្រូវសព្វ ទាំងរូបសព្វ ដើម្បីអោយស្របស្រួលមកនឹងសំដីខ្មែរ ចំណង់ចំណូលចិត្តខ្មែរ ។ ខេមរើយកម្មវិបរទេសពុំមែនធ្វើចំពោះតែពាក្យបាលី-សំស្ក្រឹតប៉ុន្តែនោះទេ ភាសាបរទេសណាក៏ដោយ ដែលប្រជាបច្ចុប្បន្នក្នុងភាសាខ្មែរ ត្រូវទទួលការផ្លាស់ប្តូរអោយមានលក្ខណៈជាខ្មែរដែរ ។ ម្យ៉ាងទៀត ភាសាបាលី-សំស្ក្រឹត ស្ថិតជាចំណីអំបូរខ្មែរ-មន ព្រោះមាន វិភិទ្ឋិ (déclinaison) ដូចភាសានៃជនជាតិអឺរ៉ុបដែរ ។ ដូចនេះភាសាបាលី-សំស្ក្រឹតនៅក្នុងអំបូរ ឥណ្ឌូ-អឺរ៉ុប ឯណោះទេ ។

គ-លក្ខណៈពិសេសនៃភាសាខ្មែរ -

ដើម្បីបំផុសអោយឃើញលក្ខណៈពិសេសនៃភាសាខ្មែរ និងដើម្បីកុំអោយមានការយល់ច្រឡំដូចទស្សនៈខាងលើតទៅទៀត យើងសូមធ្វើការប្រៀបធៀបចំណុចសំខាន់ៗ ខ្លះនៃភាសាខ្មែរ ទៅនឹងភាសាខ្លះទៀត ជាពិសេសភាសាបាលី-សំស្ក្រឹត ។

អំពីការបន្លឺសម្លេង. -

ក្នុងការបន្លឺសម្លេង ពាក្យខ្មែរក្តី មនក្តី ពុំមានសម្លេងឡើងចុះ រឺលើក ដាក់ខ្ពស់ទាបទៅតាមសញ្ញាប្រើ ដាក់លើពាក្យ ដែលនាំអោយផ្លាស់ប្តូរនិយម របស់ពាក្យនោះទេ ។ នេះជាចំណុចសំខាន់មួយ ដែលបង្ហាញនូវសភាព ប្លែកគ្នារវាងភាសាខ្មែរ-មន និងក្រុមភាសាចិន-យួន-សៀម-លាវ ដែលជា ភាសាភ្ជាប់នយោបាយទៅនឹងសម្លេងខ្ពស់ទាប រឺចុះឡើង(Langues toniques) ។

អំពីចំនួនព្យាង្គ. -

ពាក្យខ្មែរសុទ្ធ ច្រើនតែមានចំនួនព្យាង្គតិច- គឺសម្បូរណ៍ពាក្យមួយ ព្យាង្គ ប្លែកអំពីពាក្យបាលី-សំស្ក្រឹត ដែលច្រើនតែមានចំនួនព្យាង្គច្រើន ។ ក្នុងករណីពាក្យខ្មែរសុទ្ធច្បាង្គ រឺច្រើនព្យាង្គគេបានសង្កេតឃើញថា ការ បន្លឺតែងមានទំនោរទៅរកការបន្លឺព្យាង្គច្រើន អោយនៅសល់តិចបំផុត ដោយបន្ថែមរឺស្ទើរ រឺបន្តិចស្ទើរនៅព្យាង្គមុខ ហើយសង្កត់ស្ទើរនៅព្យាង្គ ក្រោយដូចពាក្យ:

- ប្រអប់ > ប្តប់ ត្របែក > តបែក
- ក្រមា > កមា សៀវភៅ > សភៅ ។ល។

ទំនោរបន្តិចព្យាង្គនេះ មានឥទ្ធិពលយ៉ាងខ្លាំងទៅលើពាក្យ បាលី សំស្ក្រឹត ដែលចូលមកហាយឡើយក្នុងភាសាខ្មែរ ហើយវិសេសមានចំនួន

ព្យាង្គច្រើនដូចជា :

| | | |
|-----------------|---------|---------------------------|
| ជាតិ (Jati) | អាន ជាត | } ២ព្យាង្គនៅសល់ ១ ព្យាង្គ |
| ទុក្ខៈ (Dukkha) | អាន ទុក | |

និរន្តរៈ (Nirantara) អាន និរាន់ : ៤ ព្យាង្គនៅសល់ ២ ព្យាង្គ
 សមាធិ (Samadhi) ក្លាយទៅជាស្មាធិ : ៣ ព្យាង្គនៅសល់ ១ ព្យាង្គ ។

នៅទាន់វិធីច្រើនបែបយ៉ាងទៀត ដែលខ្មែរយកមកអនុវត្ត ដើម- បីកើប្រើប្រួលព្យាង្គ បាលី - សំស្ក្រឹតអោយមានលក្ខណៈបែបខ្មែរឡើង (ខេមរើយតម្លៃចំនួនព្យាង្គ) ។ លក្ខណៈកើប្រើនេះ សរអោយឃើញថា ខ្មែរពុំមែនចេះតែទទួលយកពាក្យបរទេសមកប្រើទាំងស្រុងទេ ។

អំពីស្រែះ ព្យញ្ជនៈ ព្យាង្គ. -

ក្នុងការធ្វើប្រភេទវិភាគ ស្រែះ ព្យញ្ជនៈ ព្យាង្គ អោយមានតួគ្នាភាសា ខ្មែរបានសំអាតទៅលើគោលពិសេសមួយគឺ ខ្យល់ អ៊-អ៊ី ។ ភាសាមន គេចែកជាខ្យល់ អ៊-អេ ឯភាសាបាលីសំស្ក្រឹតមានតែខ្យល់ អ៊ៈ (a) មួយ ទេ ។ ចំពោះខ្យល់ អ៊-អ៊ី រួចមកហើយ មានអ្នកខ្លះយល់ច្រឡំថា ព្យញ្ជនៈ ណាដែលមានខ្យល់ អ៊ ជាព្យញ្ជនៈ អឌោសៈ ឯព្យញ្ជនៈណាដែលមាន ខ្យល់ អ៊ី ជាព្យញ្ជនៈ ឌោសៈ ។ ប៉ុន្តែតាមការពិសោធន៍ ដោយ គ្រឿងម៉ាស៊ីនថតសម្លេង គេបានដឹងថាព្យញ្ជនៈ ពួកខ្យល់ អ៊ ក្តី ខ្យល់ អ៊ី ក្តី ដែលមានសម្លេងមិនខុរ្មា (ថ្លង់) ហៅថាព្យញ្ជនៈ អឌោសៈ ។

ចំណែកព្យញ្ជនៈ ឃោសៈ វិញ្ញត្តិព្យញ្ជនៈ ពួកខ្យល់ អ៊ី ខ្យល់ អ៊ី ក្តី ដែលមានលម្អន់ខ្យល់ (លី) ។ ព្យញ្ជនៈខ្យល់ លីមានចំនួនតិចណាស់ ៖ បឋិ-ដឌ-មម-ណន-ញញ-នីន-វី-ឡល-វី-យឃ (11) ។ ដូចនេះខ្យល់ អ៊ី ក៏ពុំដូចគ្នានឹងខ្យល់ ឃោសៈ ទេ ហើយខ្យល់ អ៊ី ក៏ពុំដូចគ្នានឹងខ្យល់ ឃោសៈ ដែរ ។ ក្នុងការចែកមូលសទ្ធី (ស្រះ-ព្យញ្ជនៈ-ព្យាង្គ) ខ្យល់ អ៊ី-អ៊ី បានវែកវែងកម្មលសទ្ធីនោះជាតួៗ ដូចជា ៖

អ - ស្រះ { ខ្យល់ អ៊ី : ក ខ ច ឆ ... ខ. តា បី ...
 { ខ្យល់ អ៊ី : ត ប ដ ឈ ...

សេចក្តីសង្ខេប - សព្វាស្រៈមានតែមួយបែប ប៉ុន្តែសំគាល់ខ្យល់ អ៊ី ផង ខ្យល់ អ៊ី ផង ។

ខ-ព្យញ្ជនៈ { ខ្យល់ អ៊ី : ក ខ ច ឆ ...
 { ខ្យល់ អ៊ី : ត ប ដ ឈ ...

សេចក្តីសង្ខេប - ព្យញ្ជនៈនីមួយៗ ដែលយើងអាចបង្កើតបាន អាស្រ័យដោយមានខ្យល់ អ៊ី អ៊ី កប់នៅក្នុងព្យញ្ជនៈនោះ ប៉ុន្តែវា រួមគ្នា កប់ រឺ រួមគ្នា អនុស័យ (voyelle inhérente) នោះពុំឃើញរូបភាពទេ ។ ក្នុងព្យញ្ជនៈ អ៊ី មានស្រះកប់ "អ៊ី" ក្នុងព្យញ្ជនៈ ខ៊ី មានស្រះកប់ "អ៊ី" ។ ដោយសារមានស្រះកប់នៅក្នុងនោះហើយ បានជាព្យញ្ជនៈមួយចំនួន អាចទៅជាព្យាង្គមួយបានដូចជា ៖

អ (កដ - កដប) គ (មនុស្សគ) ត (តជាប់គ្នា) ជាដើម ។

ប៉ុន្តែតែអាចផ្តាច់ស្រះកប់ចេញពីព្យញ្ជនៈ កាលណាព្យញ្ជនៈនោះមានមុខងារជាតួប្រកប ដូចពាក្យ អាច គិត (ច និង ត គ្មានស្រះកប់ក៏មានតែខ្យល់ដុំប៉) ។

គ - ព្យាង្គ { ខ្យល់ អ៊ី : ក - កម - ចុក - ញ៉ាំ ...
 { ខ្យល់ អ៊ី : ត - តម - ជុក - ញ៉ាំ ...

អំពីវិធីអំណាចពាក្យ -

ភាសាខ្មែរយើងមានវិធីពិសេសក្នុងកំណាយពាក្យដើមរឺ រឹស (Racine) អោយក្លាយជាពាក្យផ្សេងៗហើយមានន័យប្លែកៗគ្នា ប៉ុន្តែវិធីស្ថិតនៅក្នុងក្រុមព្យាតិភិមួយ ដូចខ្យល់រណ៍ក្នុងតារាងកំណាយខាងក្រោមនេះ ៖

| រឹស (ដែលជាភិរិយាស័ព្ទ) | កើត | ចាំ | សិត | ចុក | ជាន់ |
|---------------------------------|---------|---------|---------|---------|---------|
| ភរិយាបង្ក (ធ្វើអោយ រឺ ញ៉ាំងអោយ) | បង្កើត | បញ្ជាំ | ផ្សិត | បញ្ជុក | បញ្ជាន់ |
| នាម (មនុស្ស រឺ អ្នកធ្វើ) | ខ្មែត | ឆ្មាំ | ស្មិត | ច្នុក | ឈ្មាន់ |
| នាម (ប្រដាប់ប្រើប្រាស់) | ខ្មែត | ឆ្មាំ | ស្មិត | ច្នុក | ឈ្មាន់ |
| នាម (សភាព រឺ កំរើ) | កំរើត | ចំរាំ | សំរិត | ចំរុក | ជំរាន់ |
| | (កំណើត) | (ចំណាំ) | (សំណិត) | (ចំណុក) | |

នេះ ជា ក្បួន កំណាយ ពាក្យ មួយ បែប ដែល មាន រឹស ដើម ជា ភិរិយាស័ព្ទ ។

ឯវិសដែលជាគុណនាមក៏អាចកំលាយទៅជានាមបានដែរ ដូចជា :

ធំ > ទំហំ, ទាម > ទំនាម, ចាស់ > ចំណាស់ ; ខ្ទេច > កំហូច, ចាល ។

កំណើតពាក្យដែលគ្រប់យេឡូពីវិសដើមរបស់នេះ មានទំនាក់ទំនងទៅនឹងវិធីប្រើបទភ្ជាប់ រឺអ្នកព្រាង (Affixe) ។ បទភ្ជាប់ប្រើដាក់ពីខាងមុខវិស ហៅថា បទមុខ រឺ បុព្វមុខ (Préfixe) ដូចពាក្យ បង្កើត (បង្កា បុព្វបទ) ។ បទភ្ជាប់ណាដែលប្រើចុះកណ្តាលវិស ហៅថា បទកណ្តាល រឺ បទស្មៀន រឺ អន្តរមធ្យ (Infixe) ដូចពាក្យ ឆ្លាំ ឆ្លាំ ចំនាំ (- - - ន ជា បទកណ្តាល) ។ បទកណ្តាលខ្មែរ ប្លែកពីបទកណ្តាលបាលី-សំស្ក្រឹត ដែលហៅថា អាគម (Augment) ។ អាគមគ្រាន់តែចុះមកសំរួលការភ្ជាប់សន្ធិ អោយពីរោះតែប៉ុន្មាននោះ ពុំមែនចុះមកបំបែកវិសអោយមានន័យប្លែកដូចបទកណ្តាលខ្មែរឡើយ ។

ឧទាហរណ៍ : អ + អត្ថ > អ + ន + អត្ថ > អនត្ថ (ន = អាគម)
ចត្ត + អត្ថ > ចត្ត + វ + អត្ថ > ចត្តវត្ថ (វ = អាគម) ។

ចំណែកឯបទភ្ជាប់ខាងចុងវិស ដែលហៅថា បទចុង រឺ បច្ឆិមបទ (Suffixe) ពុំឃើញមានប្រើក្នុងភាសាខ្មែរទេ ។

អំពីលិង្គ វចនៈ .-

និយាយពីលិង្គ (genre) ក្នុងទំនេរ ពុំមែនសំដៅលិង្គរបស់មនុស្ស រឺសត្វទេ គឺលិង្គរបស់ពាក្យ (genre du mot) ។ ពាក្យដែល

ជានាម នៅក្នុងភាសាសាស្ត្រ-អឺរ៉ុប សុទ្ធតែមានលិង្គសំគាល់ ។ នាមបាលី-សំស្ក្រឹតមានលិង្គបីយ៉ាងគឺ :

- ប្លិន្ទ (ភេទប្រុស រឺ ឈ្មួល) (masculin)
- ភីន្ទ (ភេទស្រី រឺ ញី) (féminin)
- ធិន្ទ (មិនមែនភេទប្រុស-ស្រី) (neutre) ។

គេសំគាល់លិង្គទាំង ៣ ប្រភេទដោយសារ ការរន្ធក្រប (terminaison) គឺកំណត់គ្រងស្រៈដែលនៅខាងចុងនៃពាក្យ ។

- ការរន្ធប្លិន្ទ គឺ : អ-ត-ញ្ជ-ឌ-ឌ, ឌ. មនុស្ស-មនី-សេដ្ឋី-គុ-វិទូ...
- ការរន្ធក្រិន្ទ គឺ : អា-ត-ញ្ជ-ឌ-ឌ, ឌ. វាចា-មតិ-នារី-នាគ-វិទូ...
- ការរន្ធក្រធិន្ទ គឺ : អ-ត-ឌ ឌ. ផល-អដ្ឋិ-អាយុ...

ឯវចនៈ (nombre) របស់នាមក៏មានគ្រឿងសំគាល់ជាប់នឹងពាក្យដែរ ។

ឧ. មនុស្សា (ឯកវចនៈ) មនុស្សា (ពហុវចនៈ) ⇒ មានមុខងារជាប្រធាន

មនុស្សំ (ឯកវចនៈ) មនុស្សុ (ពហុវចនៈ) ⇒ មានមុខងារជាកម្មបទ
ក្នុងភាសាបារាំង គេសំគាល់លិង្គនិងវចនៈ របស់នាម ដោយសារមានពាក្យនៅពីខាងមុខ (articles : le-la-les-un-une-des) រឺទ្រង់ទ្រាយ (forme) នៃពាក្យនោះ ។

ឧ. la maison (n. fém. sing.) ; les cahiers (n.mas. plur.)

le cheval (n. mas. sing.) ; la jument (n. fém. sing.) ;
les chevaux . (n.mas. plur.) .

តើពាក្យខ្មែរមានលិង្គនិងវចនៈដែរទេ? សៀវភៅវេយ្យាករណ៍ខ្មែរ
ចម្រើនហើយ ហើយដែលបានទទួលឥទ្ធិពលវេយ្យាករណ៍បាលី-សំស្ក្រឹត
បានអធិប្បាយថាពាក្យខ្មែរមានលិង្គ-វចនៈដែរ ។ ប៉ុន្តែគ្មានគ្រឿងដាច់
នឹងពាក្យទ្រង់ទ្រាយ សំរាប់សំគាល់ដូចភាសាឥណ្ឌូ-អឺរ៉ុបទេ គឺសំគាល់
តាមន័យនៃពាក្យនោះ រឺ ក៏បន្ថែមពាក្យពីក្រោយដូចជា :

ប្តី-ឪពុក-មនុស្សប្រុស-វិញ្ញឿយ... (បុលិង្គ)

ប្រពន្ធ-ម្តាយ-មនុស្សស្រី-វិញ្ញឿយ... (ស្ត្រីលិង្គ)

ក្មេង-វិញ្ញ-ផ្ទះ-បង-ប្អូន... (អលិង្គ) ។

នៅមានលិង្គម្យ៉ាងទៀតហៅថា នបុលកលិង្គ គឺពុំមែនប្រុស ពុំ
មែនស្រី ពុំមែនញី ពុំមែនឈ្មោល (តិច្ចើយ) ។

គេបានបញ្ជាក់ទៀតថា តាមបញ្ញត្តិនៃក្បួនហោរាថា នាមរបស់
មនុស្សប្រុស និងនាមរបស់ស្ត្រីគឺជាបុលិង្គ ឯនាមរបស់ មនុស្សស្រី រឺ
នាមរបស់ ស្រុក-ភូមិ-ខេត្ត-វិញ្ញ-នគរ និងឈ្មោះគ្រឿងលេងដូចជា
អង្កញ្ញ-បាយខ្ញុំ-ចក្រង់ ជាដើម ជាស្ត្រីលិង្គ ។

ចំពោះវចនៈ គេសំគាល់ដោយមានពាក្យភ្ជាប់ពីក្រោយ ។

ឧ. អោម្បយ (ឯកវចនៈ) ; គោដក្សាល (ពហុវចនៈ) ; ពិពេម្បយហ្មង
(ពហុវចនៈ) ។

ការអធិប្បាយបែបនេះ ពុំមានក្បួនខ្នាតច្បាស់លាស់ទេ ហើយការទំ
ទាញភាសាខ្មែរ អោយមានលិង្គមានវចនៈ ដូចភាសាបាលី-សំស្ក្រឹត ក៏
ឃើញថាមិនសមហេតុសមផលដែរ ។

បើយើងពិចារណាអោយបានម៉ត់ចត់ទៅ យើងនឹងឃើញថា ពាក្យខ្មែរ
គ្មានលិង្គគ្មានវចនៈទេ ។ ប៉ុន្តែវិចមានពាក្យសំរាប់សំគាល់ភេទរបស់មនុស្ស
ប្រុស-ស្រី របស់សត្វញី-ឈ្មោល ដែលគេប្រើភ្ជាប់នឹងនាមដូចជា បង
ប្រុស-ក្មេងស្រី-មាន់ញី-ទាឈ្មោល និងពាក្យម៉ែ-ម្តាយ-ឪពុក-ដីដូន-ដីតា
ម៉ា-មីង-ញី (ពាក្យបែបនេះមានចំនួនតិចណាស់) ។ ឯពាក្យសំរាប់សំគាល់
វចនៈ ដូចពាក្យ: មួយ-ពីរ-ទាំងអស់-ទាំងឡាយ-ទាំងពួង-ហ្មង ។ ល។

តើមានប្រយោជន៍អ្វីដែលទំនើងអោយពាក្យខ្មែរ មានលិង្គ មានវចនៈ?

អំពីសម្ព័ន្ធ . —

ប្រសិនបើយើងយល់ថាពាក្យខ្មែរ ត្រូវតែមានលិង្គ មានវចនៈ ជា
ការឥតប្រយោជន៍សោះហើយទំនើងអោយការនៃស្នូកស្នាញ់ដៃមទៀត ព្រោះ
ក្នុងភាសាខ្មែរ ពាក្យពេចន៍នៅក្នុងឃ្លាប្រយោគពុំមានការប្រែប្រួល ផ្លាស់
ប្តូររូបរាង ទៅតាមលិង្គវចនៈ បុរិសៈ កាល ទៀយ ។ ភាសាខ្មែរគឺជាភាសា
អនិកត្តិ (langue indéclinable) ។ ដូចទៅវិញ ក្នុងភាសាអឺរ៉ុបឥណ្ឌូ-
អឺរ៉ុបពាក្យភិរយាត្តិ នាមក្តី តុលានាមក្តី កាលណាវិចមានទំនាក់ទំនងគ្នា
(accord) ក្នុងឃ្លាប្រយោគហើយ ត្រូវតែមានវិនិច្ឆ័យដាច់រាប បានលេចក្តី

៥។ ត្រូវផ្លាស់ប្តូររូបរាងអោយប្លែកពីធម្មតា ។

- ខ. អរិយ ភារឡិ សុនខំ បស្ស្យមិ (ឯកវចនៈ)
- (ខ្ញុំ) (ខ្មៅ) (សុនខ) (ឃើញ)
- មយំ ភារឡេ សុនខេ បស្ស្យម (ពហុវចនៈ)
- (យើង) (ខ្មៅ) (សុនខច្រើន) (ឃើញ) ។

ចំពោះរបៀបពាក្យក្នុងឃ្លាបាលីនេះ ត្រូវរៀបរយតាមលំដាប់លំដោយសារៈគេនិយមដាក់ច្របូកច្របល់គ្នា ប្លែកពីឃ្លាប្រយោគខ្មែរ ដែលមានលក្ខណៈសមហេតុ សមផល មានលំដាប់ លំដោយចូរវិហិត្តាទៅតាមហេតុការណ៍ដូចឃ្លាថា :

- ខ្ញុំ ឃើញ សុនខ ខ្មៅ
- (ប្រធាន) (គិរិយា) (កម្មបទ) (លក្ខណៈនៃកម្មបទ)

ប្រសិនបើប្រធានមានចំនួនច្រើនទៅវិញ ក៏ពាក្យទាំងនោះត្រូវប្រលូមរាងដែរ ហើយប្រសិនបើចង់អោយឃ្លានោះមានន័យប្លែកពីមុន គេត្រូវនាំតែថែមពាក្យខ្លះមុននោះដូចជា :

យើងទាំងអស់គ្នាឃើញសុនខជាច្រើន

អារស្រ័យដោយភាសាខ្មែរគ្មានវិភក្តិបែបនេះហើយ បានជាយើងយល់ថា មិនចាំបាច់មានលក្ខណៈនៃវិចនៈ សំរាប់ពាក្យខ្មែរទេ យើងអាចចងក្រងឃ្លាប្រយោគបានយ៉ាងងាយ ព្រមទាំងមានលំដាប់លំដោយល្អផង។ លក្ខណៈពិសេសនេះបង្ហាញអោយឃើញថា ភាសាខ្មែរជាភាសាសាមីយ

សិក្សា សាយយល់ជាងពាក្យភាសាសាស្ត្រ-អរិយធម៌សាស្ត្រ ។

យោបល់រួមចំពោះភាសាខ្មែរ. —

ការលើកយកលក្ខណៈសំខាន់ៗ ខ្លះនៃភាសាខ្មែរ មកប្រៀបធៀបនឹងភាសាបរទេស មានភាសាបាលី-សំស្ក្រឹតជាដើម ឃើញថាប្លែកគ្នាឆ្ងាយណាស់ទាំងផ្នែកសូរ ផ្នែកសព្ទ-ផ្នែកសម្ព័ន្ធ ។ ភស្តុតាងទាំងនេះបានបញ្ជាក់ថាភាសាខ្មែរមានលក្ខណៈពិសេសរបស់ខ្លួន ពោលគឺពិមេនកើតចេញពីភាសាណាមួយឡើយ ។ ទំនាក់ទំនងរវាងខ្មែរនិងបរទេសធ្វើអោយមានល្បាយភាសាបរទេសក្នុងភាសាខ្មែរក៏ពិមេនហើយ ក៏មិនតែការទទួលឥទ្ធិពលភាសាបរទេសនេះ តែងប្រព្រឹត្តទៅដោយការប្រែសំរួលអោយស្របស្រួលទៅនឹងភាសាជាតិជាដរាប ឮយ៉ាងដូចជាខេមរនិយកម្មចំពោះភាសាបាលី-សំស្ក្រឹត ដែលបានពោលនៅខាងលើរួចមកហើយ ។

ប្រសិនបើយើងបានដឹង បានយល់អំពីដើមកំណើតនិងក្បួនខ្នាតដ៏ប្រពៃនៃភាសាជាតិរបស់យើងហើយ តើយើងដែលជាខ្មែរ ត្រូវមានករណីយកិច្ចបែបណាដែរ? ទោះបីយើងមានការលំបាកខ្លះក្នុងការសរសេរ រឺនិយាយដោយសារឥទ្ធិពលបរទេសមកលើភាសាយើងយ៉ាងណាក៏ដោយ ក៏យើងត្រូវមានស្មារតីជាតិជានិច្ច លើកតំកើភាសាជាតិ ដោយនាំគ្នានិយមប្រើភាសាជាតិ ក្នុងករណីណាដែលអាចរៀនសូត្រភាសាបរទេស

បាន ហើយខំការពារភាសាខ្មែរដោយកុំបង្កប់ កុំទំទាញបញ្ចូលទៅក្នុង
ក្បួនភាសាបរទេស ។ លើសពីនេះទៅទៀត គ្រូវិទ្យាស្រីនិងស្រីក្រអោយ
កាន់តែដុះដាលឡើង ។ បើខ្មែរម្នាក់ៗមានស្មារតីជាតិបែបនេះមែន យើង
សន្សំមជា ភាសាជាតិយើង មុខជាមានការចម្រើនល្អឆាប់ ហើយ
នឹងបានជាក្រឹះយ៉ាងមាំមួនជាតិខ្មែរជាពុំខាន ។

*

*

*

២-អក្សរ

ក្រោយដែលបានបង្កើតភាសា សំរាប់និយាយប្រាស្រ័យទាក់ទងគ្នា
ក្នុងការរស់នៅមក មនុស្សតែងនិរកមធ្យោបាយបង្កើតនូវសញ្ញាផ្សេងៗ
សំរាប់កត់ត្រាពាក្យសំដី រឿងរ៉ាវ ព្រឹត្តិការណ៍ផ្សេងៗមែនទៀត ។ សញ្ញា
នោះ លុះក្រោយមកក៏កើតបានជាតួអក្សរនេះឯង ។

ក-ប្រវត្តិដំនើរអក្សរ(13) (14) .-

ការសិក្សាស្រាវជ្រាវខាងប្រវត្តិអក្សរ បានអោយដឹងថា នៅប្រមាណ
៤០០០ ឆ្នាំមុនគ.ស. ជនជាតិអេស៊ីប(Egypte) បានបង្កើតតួអក្សរជាលើក
ដំបូងមុនគេ មុនតែសញ្ញាអក្សរទាំងនោះ ពុំមែនជាតួអក្សរពិតប្រាកដ
ដូចសព្វថ្ងៃនេះទេ គឺជាសញ្ញារូបវត្ថុ រូបសត្វ រូបមនុស្ស រូបរុក្ខជាតិ រូបផ្កា
រូបផ្កាយ ជាដើម ដែលហៅថា អិរ៉ូហ្គ្លីហ្វ (Hiéroglyphe) ។ អក្សរ
រូបបែបនេះ ពុំមានអ្នកណាអាចរួចទេ ។ ទើបតែនៅឆ្នាំ១៨២៤ ដល់ ១៨៤៤
លោក ឡាម៉ូឡីយ៉ុង (Champollion) ចេះអានអក្សរជនជាតិអេស៊ីបនេះ
មុនគេ ។ បន្ទាប់មក គេបានរកឃើញអត្ថបទសិលាចារឹកជាស្ក្រីលេខចិន

មានអាយុប្រហែល ២០០០ ឆ្នាំមុនគ.ស. ។ លុះក្រោយមកទៀត ប្រវត្តិ-
វិទូបានស្រាវជ្រាវរកឃើញថា ជនជាតិហ្វេនីស៊ី (Phénicie) ជាអ្នក
បានសាងអក្សរសំរេចឡើងដំបូងបង្អស់ ហើយអក្សរហ្វេនីស៊ីនេះ
ក៏បានទៅជាដើមគ្រូគូលនៃអក្សររបស់ជនជាតិផ្សេងៗទៀត ក្នុងលោកមាន
អក្សក្រិក-ឡាតាំង និងអក្សព្រាហ្មី (Brami) នៅប្រទេសឥណ្ឌា ។
តាមការស្រាវជ្រាវរបស់លោក យូស៊ី មានអក្សរ ២ បែបបានកើតឡើង
នៅប្រទេសឥណ្ឌាប្រមាណជា ១០០០ ឆ្នាំមុនគ.ស. គឺអក្សរ ព្រាហ្មី និង
ខារោស្ត្រី (Kharostri) ។ ឋណ្ណាអក្សរទាំង២បែបនេះ បានផ្តល់ដើម
កំណើតអក្សរទៀតជាច្រើននៅប្រទេសឥណ្ឌា ។ ឯអក្សរព្រាហ្មីនោះ
កើតចេញមកពីអក្សក្រមបុរាណអំបូរសម័ត (L'ancien alphabet
sémitique) ។ ក្នុងចំណោមអក្សរឥណ្ឌាជាច្រើនដែលកើតចេញពីអក្សរ
ព្រាហ្មី អក្សរ ទេវណាគរី (Devanagari) រឺ ណាគរី (Nagari) ត្រូវ
បានគេស្គាល់ជាងគេ ហើយដែលគេយកមកកត់ត្រាភាសាសំស្ក្រឹត ។
លុះក្រោយមក អក្សរទេវណាគរីក៏បានក្លាយទៅជាអក្សរសំរាប់ជនជាតិ
ឥណ្ឌាប្រើជាផ្លូវការរហូតមកដល់សព្វថ្ងៃ ។

តើអក្សរខ្មែរមានដើមកំណើតពីអក្សរណាដែរ?

នៅសម័យនគរភ្នំ (ហ្វូណាន) គេបានរកឃើញ សិលាចារឹកមួយ
នៅវិភាញ់ក្នុងភូមិភាគក្រៅត្រាវ (យួនខាងត្បូង) ដែលគេបានចាត់ទុកថា
ជាសិលាចារឹកខ្មែរដំបូងបង្អស់ ប៉ុន្តែលេចក្តីក្នុងសិលាចារឹកនេះជាភាសា

សំស្ក្រឹត ។ តាមការសិក្សាប្រៀបធៀបអក្សរខ្មែរបុរាណនេះទៅនឹង
អក្សរឥណ្ឌាបើកខាងត្បូង គេបានដឹងថាមានទ្រង់ទ្រាយដូចគ្នា ។ ម្យ៉ាង
ទៀតគេបានរកឃើញនៅអូរិកវិ (កំពង់ផែរបស់ខ្មែរនៅមាត់សមុទ្រកម្ពុជា
ក្រោម) នូវប្រាក់កាត់របស់ឥណ្ឌា ដែលនៅលើនោះគេបានអក្សរព្រាហ្មី
មានទ្រង់ទ្រាយដូចអក្សរខ្មែរបុរាណដែរ ។ ស្របតាមសម័យនោះ ខ្មែរ
និងឥណ្ឌាមានទំនាក់ទំនងគ្នាញឹកញាប់ផង គេក៏សន្និដ្ឋានថា ខ្មែរបានខ្ចី
យកអក្សរឥណ្ឌាព្រាហ្មីមកប្រើ ។

១- វិវត្តន៍នៃអក្សរខ្មែរ. —

អក្សរដែលខ្មែរយកគំរូតាមអក្សរឥណ្ឌាខាងត្បូងមកប្រើប្រាស់ក្នុង
សម័យនោះ ពុំដូចគ្នានឹងអក្សរសម័យបច្ចុប្បន្ននេះទេ គឺត្រូវបានកែប្រែទ្រង់
ទ្រាយចំនួន ១០ ដល់ (15) រួចមកហើយ ទើបបានដារបូរាណពិតប្រាកដដូចអក្សរ
អក្សរដែលយើងប្រើប្រាស់សព្វថ្ងៃ ។ តទៅទៀតយើងសូមលើកយកកំណើត
វិវត្តន៍នៃព្យញ្ជនៈខ្មែរបុរាណចំនួន៣បែប មកបង្ហាញដូន ដូចតទៅនេះ ៖
ព្យញ្ជនៈបែបទី ១ (សម័យមុនអង្គរ)

| | | | | | | | | |
|---|---|---|---|---|---|---|---|---|
| ក | ខ | ហ | ឃ | ង | ច | ឆ | ជ | ញ |
| ដ | ឌ | ឍ | ណ | ត | ថ | ឍ | ឌ | ឍ |
| ឃ | ង | ច | ឆ | ជ | ញ | ដ | ឌ | ឍ |

ព្យញ្ជនៈនេះឯង ។ ដូចយើងបានពោលក្នុងផ្នែកភាសារួចមកហើយថា ស្រៈកប់ខ្មែរមាន២ប្រភេទគឺ អ-អិ ។ ឯស្រៈកប់បាលីមានតែ ១ គឺ អៈ (a) ។ ដោយមានស្រៈអនុស័យ២ បែបកប់នៅក្នុងព្យញ្ជនៈនេះហើយ ទើប នាំអោយមាន ព្យញ្ជនៈអនុស័យ (consonne inhérente) ២ បែបដែរ គឺ ព្យញ្ជនៈអនុស័យពួក អ ដូចជា ក ខ ច ឆ ដ ថ ... និងព្យញ្ជនៈអនុស័យពួក អិ ដូច គ យ ជ ឈ ទ ធ ... ។ ចំណែកស្រៈនិស្ស័យ (voyelle dépendante) ដូចជា ។ ក៏ចែកជា ២ ប្រភេទស្របទៅ នឹងព្យញ្ជនៈអនុស័យពួក អ និងពួក អិ ដូចនេះទៀត ប៉ុន្តែមានសញ្ញាសំគាល់តែមួយបែប (ឧ. សញ្ញា ។ សំគាល់ អិ ផង អិ ផង) ។

អាស្រ័យដោយមានស្រៈអនុស័យក្នុងព្យញ្ជនៈបែបខាងលើនេះហើយ ទើបព្យញ្ជនៈអនុស័យមួយត្រូវអាចទៅជាព្យាង្គមួយបាន ។

ឧ. ត (តទល់) ខ (ខត្រី) ស (ពណ៌ស) ។

លក្ខណៈ ពិសេសនេះខុសប្លែកពីអក្សររ៉ូម៉ាំង (Romain) មាន អក្សរ បារាំងដើមដែលព្យញ្ជនៈមួយត្រូវអាចទៅជាព្យាង្គមួយបានទេ ដូច ជាព្យញ្ជនៈ b-k-p-1, និរដើម ។ នឹងអាចទៅជាព្យាង្គមួយបាន លុះត្រាតែ មានស្រៈប្រកបជាមួយ ។

ក្នុងអក្សរខ្មែរ ព្យញ្ជនៈ ២ ត្រូវ នៅរៀងគ្នា ក៏អាចទៅជាព្យាង្គ មួយបានដែរ ដូចពាក្យៈ មក បង (តួ ម និង តួ ប ជាព្យញ្ជនៈដើមព្យាង្គ (consonne initiale) ឯតួ ក និង តួ ង ជាព្យញ្ជនៈប្រកប (consonne

finale) ។ ព្យញ្ជនៈដែលមានមុខងារជាខ្យល់ប្រកប ពុំមានស្រៈ អនុស័យឡើយ គឺមានតែខ្យល់នៃព្យញ្ជនៈប៉ុន្តែនោះ ។ ពិតមែនតែពុំមាន សញ្ញាសំគាល់ថាពុំមានស្រៈអនុស័យក្នុងព្យញ្ជនៈប្រកបដូចនេះក៏ដោយ ក៏ ខ្មែរយើងពុំអាចច្រឡំបានទេ ព្រោះគេអាចដឹងបានដោយសារន័យរបស់ ពាក្យនោះ ឧ. ទូកង លើកដាក់លើក ពានាស ។

ចំណែកនៅក្នុងអក្សររ៉ូម៉ាំង ដែលនិយមផ្តាច់ស្រៈចេញពីព្យញ្ជនៈ ហើយដែលពុំនិយមប្រើស្រៈអនុស័យ ព្យញ្ជនៈអនុស័យដូចខ្មែរនោះ ព្យញ្ជនៈ ២ រឺ ៣ ត្រូវនៅជិតគ្នាពុំអាចទៅជាព្យាង្គបានទេ ប៉ុន្តែតែជាព្យញ្ជនៈ សំយោគ (ព្យញ្ជនៈផ្សំ) (groupe consonnantique) ទៅវិញ ឧ. tr (trouver), spl ('splendeur) ។

រីឯព្យញ្ជនៈសំយោគខ្មែរ ពុំសូវសរសេរព្យញ្ជនៈរៀងគ្នាដូចនេះទេ គឺសរសេរត្រួតព្យញ្ជនៈលើគ្នាទៅវិញ ជាបុព្វហេតុមួយយ៉ាងសំខាន់ បណ្តាលអោយមានការបង្កើតជា ខើខ របស់ព្យញ្ជនៈឡើង ។ ដូចនេះ ហើយ បាននាំយើងឃើញថា ព្យញ្ជនៈនីមួយៗ នៅក្នុងសម័យបច្ចុប្បន្ន សុទ្ធតែមានជើង ។ ការបង្កើតជើងនៃព្យញ្ជនៈនេះ គឺដើម្បីយកទៅសរសេរផ្ទៃក្រោមព្យញ្ជនៈមួយទៀត អោយមានសភាពត្រួតគ្នា ផ្សំសម្រួលគ្នា ជាព្យញ្ជនៈសំយោគព្យញ្ជនៈផ្សំនេះឯង ។

ឧ. ខ្យ (ខ្យល់) ខ្ន (ខ្ន) ក្រី...

ក្រៅពីនេះ ជើងនៃព្យញ្ជនៈសំរាប់ប្រើជាព្យញ្ជនៈដើមព្យាង្គនៃព្យាង្គ

តំរូវចែមទៀត ។

ឧ. ពន្យល់ = ពន្យល់ (ព្យាង្គទី១) + យល់ (ព្យាង្គទី២)

ដើម្បី ក្នុងពាក្យ “ខ្យល់” និងដើម្បី ក្នុងពាក្យ “ពន្យល់” ពិតមែន តែមានរូបរាងដូចគ្នាក៏ដោយ ក៏ពុំមានមុខងារដូចគ្នាទេ ។ ក្នុងព្យញ្ជនៈ សំយោគ ដើមព្យញ្ជនៈ គឺខ្យល់ដំបូងជាមួយនឹងព្យញ្ជនៈត្រួតលើ ។ ចំណែក ឯដើមព្យញ្ជនៈក្នុងព្យាង្គតំរូវវិញ ពុំមែនជាសម្លេងដំបូងទេ គឺជាព្យញ្ជនៈ ដើមព្យាង្គនៃព្យាង្គតំរូវនេះឯង ។

យើងបានឃើញថា វិធីផ្ទៃដើមនេះ ជាមែកធានបែកចេញអំពី មូលវិធីអនុស្សយន្តៈ-ព្យញ្ជនៈ (Principe des voyelles et consonnes inhérentes) ហើយវិធីផ្ទៃដើមនេះមានផលវិបាក (conséquence) សំខាន់ៗ ដែលប្រព្រឹត្តទៅនៅលើក្បួនវិធីដ៏ច្បាស់លាស់ណាស់ ។ ដោយ ក្បួនវិធីទាំងនោះវិនិច្ឆ័យពេក យើងសូមមិនលើកយកមកអធិប្បាយក្នុង ពេលនេះទេ ។

លក្ខណៈពិសេសមួយទៀតរបស់អក្សរខ្មែរយើង គឺព្យញ្ជនៈមាន សង្វាក់ ។ តើសង្វាក់នោះមានប្រយោជន៍យ៉ាងណាដែរ?

រួចមកហើយយើងបានឃើញគេយកសក់ “ 〰 ” (អ្នកខ្លះហៅសក់ “ ក ”) ដែលមានសណ្ឋានដូចជាលេខ៣ ហើយដែលបាលីហៅថាត្រីសព្ទ មកប្រើដាក់លើព្យញ្ជនៈពួក “ អ ” : ប ស ហ អោយទៅជាព្យញ្ជនៈពួក “ អិ ” : បិ សិ ហិ វិញ ។ សក់របស់ព្យញ្ជនៈឯទៀតពុំឃើញយកមកប្រើ

ផងទេ ។ យើងយល់ថា ការធ្វើអោយព្យញ្ជនៈមានសក់ ពុំមែនជាការ ឥតប្រយោជន៍ឡើយ ដូចទៅវិញសក់ព្យញ្ជនៈ គឺជាក្បាច់ ដែលបញ្ចូល យើងបានធនាឡើង ដើមបីលំអព្យញ្ជនៈនីមួយៗអោយមានសភាពសម សួនឡើង ។ ចំណែកអក្សរ សៀម-លាវ ដែលយកលំនាំអក្សរតាមខ្មែរ យើង ហើយយកទៅកែប្រែលុបសក់ចេញ មើលទៅហាក់ដូចមនុស្ស ដែលមានក្បាល មិនតែម្តងសក់ដូចនោះដែរ ។

ក្រោយដែលបានសិក្សាអំពីប្រភព-វិវត្តន៍ និងលក្ខណៈពិសេសនៃ អក្សរខ្មែរមក យើងបានឃើញថា ខ្មែរបានយកលំនាំតាមអក្សរសណ្ឋា មកប្រើប្រាស់ជាលើកដំបូងគឺពិតមែន ក៏មិនតែបន្ទាប់មក ខ្មែរមានទេព- កោសល្យខាងផ្ទៃអោយបានសមសួន ខាងបង្កើតផ្ទៃអោយសំបូរត្រប់ត្រាន់ ព្រមទាំងអោយមានក្បួនខ្ពស់ មានវិធីច្បាស់លាស់សំរាប់ជាតិខ្មែរយក ទៅប្រើការបានយ៉ាងងាយក្នុងការកត់ត្រាគំនិត សញ្ញាតនា ព្រឹត្តិករណ៍ ប្រវត្តិសាស្ត្រ ។ល។

* * *

៣-អក្សរសិល្ប៍

អក្សរសិល្ប៍ (La littérature) គឺជាអត្ថបទរឿង ដែលតុបតែង ឡើងប្រកបដោយ សិល្ប៍ ពោលគឺការប៉ិនប្រសប់ក្នុងការតែងរបស់អ្នក រិះរកនូវដែលធ្វើអោយអ្នកអាន រឺ អ្នកស្តាប់ចូលចិត្ត ចាប់អារម្មណ៍ រឺ រំភើប ញាប់ញ័រទៅតាមបញ្ហារបស់រឿង ។

ក- ប្រវត្តិវិទ្យាអក្សរសិល្ប៍ខ្មែរ -

អក្សរសិល្ប៍ខ្មែរ មានកំណើតឡើងស្មើនឹងប្រវត្តិសាស្ត្រខ្មែរដែរ ព្រោះគេបានដឹងតាំងពីយូរលង់ណាស់មកហើយនូវការរស់នៅ របបគ្រប់ គ្រង ប្រវត្តិការណ៍ផ្សេងៗនៃសង្គមមនុស្សជាដើម ក៏ដោយសារអត្ថបទ សរសេរ រឺ ចារទុកតាំងពីពេលនោះម៉្លោះ ។ ជាភស្តុតាង គឺអត្ថបទចារ នៅលើផ្តុំសិលា (សិលាចារឹក) ដែលមានចំណាស់ៗហើយដែលសេស សល់ គង់វិនិរហូតមកដល់សព្វថ្ងៃនេះ ។ ក្រៅពីសិលាចារឹក នៅមាន អត្ថបទអក្សរសិល្ប៍ជាច្រើនទៀត ដែលកត់ត្រាមនុស្សចាប់នៅលើសម្ភារៈ ផ្សេងៗដូចជា : ល្បែកសត្វ ស្លឹករឹត ក្រាំង ក្រដាស ។

អក្សរសិល្ប៍ខ្មែរ ក៏ដូចជា ភាសាខ្មែរ អក្សរខ្មែរដែរ តែងបានទទួល

ឥទ្ធិពលបរទេសដែលផ្សាយចូលមកជាហូរហែ ។ ឯអក្សរសិល្ប៍មរទេស ដែលមានឥទ្ធិពលខ្លាំងជាងគេ គឺអក្សរសិល្ប៍សាសនានិយម មាន អក្សរសិល្ប៍ព្រាហ្មណ៍និយមនិងអក្សរសិល្ប៍ពុទ្ធនិយមនេះឯង ។

១ - វិវត្តន៍វិទ្យាអក្សរសិល្ប៍ខ្មែរ (16)(17) -

គេចាត់ទុកអក្សរសិល្ប៍ជាកញ្ចក់មួយប្រភេទយ៉ាងសំខាន់របស់សង្គម មនុស្ស ។ តាមរយៈអក្សរសិល្ប៍ គេអាចចុះមើលការរស់នៅដ៏ជាក់ ស្តែងរបស់មនុស្សក្នុងសម័យនីមួយៗ ព្រោះអក្សរសិល្ប៍តែងតែប្រែប្រួល ទៅតាមដំណើរវិវត្តន៍របស់សង្គមមនុស្សជាដរាប ។

ចំពោះអក្សរសិល្ប៍ខ្មែរ គេបានសង្កេតឃើញថា មានវិវត្តន៍យ៉ាងខ្លាំង ទៅតាមសម័យកាលនីៗនៃប្រវត្តិសាស្ត្ររបស់ប្រទេសខ្មែរ ។ នៅសម័យ អង្គរ គេបានដឹងច្បាស់ថាមហិទ្ធិមហិទ្ធិខ្មែរបានឡើងដល់កំរិតជាកំពូល រីឯ អក្សរសិល្ប៍ក៏រីកចំរើនខ្លាំងក្លាដែរ ប៉ុន្តែតែចុះថយវិញនៅពេលដែលស្រុក ខ្មែរត្រូវឈ្លានពានពីសំណាក់មរទេស ។ លុះមកដល់ ស.វ.ទី ១៤ និង ១៥ ស្នាដៃអក្សរសិល្ប៍ក៏ស្ទុះតើបចំរើនឡើងបន្តិច ប៉ុន្តែត្រូវថយឥទ្ធិ ពលម្តងទៀត នៅពេលដែលប្រទេសខ្មែរធ្លាក់ខ្លួននៅក្រោមអាណាព្យា- បាលបារាំង រួចទើបចាប់លូតលាស់ចំរើនឡើងជាថ្មីនាសម័យខ្មែរបាន ឯករាជ្យ ។

១ - អក្សរសិល្ប៍សម័យបុរាណ -

* មុនសម័យអង្គរ (ស.វ. ទី១ ដល់ ៨) .-

ដោយមានការផ្លាស់ប្តូររាជធានីញឹកញាប់ ដូចជាប្តូរពី ឧទ្យានបុរៈ ទៅ ភ្នំសាលបុរៈ រួចទៅ យងបុរៈ ជាដើម បានជាកម្រងរយៈពេល សិលាចារឹកនៅពេលពេញអាណាចក្រ ។ នៅសម័យអង្គរ គេនិយម ប្រើភាសាសំស្ក្រឹតដែលគេចាត់ទុកជាភាសាជាន់ខ្ពស់ (ភាសារបស់អ្នក ប្រាជ្ញ) ។ ដូចនេះហើយបានជាមានសិលាចារឹកខ្លះសរសេរជាភាសាសំ- ស្ក្រឹតហើយតែងជាពាក្យកាព្យ ។ សិលាចារឹកជាភាសាសំស្ក្រឹតដែល មានចំណាស់ជាងគេ គឺសិលាចារឹក ភ្នំគោញ្យ (ប្រមាណគ្រិស្តសតវត្សទី ២-៣) ។ អត្ថបទនៃសិលាចារឹកនេះ និយាយអំពីចិត្តសន្តោសរបស់ ស្តេចមួយអង្គដែលគិតដល់សុភមង្គលរបស់ប្រជារាស្ត្រ ដោយធ្វើជាបទ បញ្ជាទុកអោយមហាក្សត្រៗ មកប្រតិបត្តិតាម ។ សិលាចារឹកខ្លះទៀត ដែលសរសេរជាភាសាខ្មែរបូរាណហើយជាពាក្យរាយ ចាប់មានតាំងពី ស.វ. ទី ៧ ។ ឯសិលាចារឹកចាស់ជាងគេ គឺសិលាចារឹក អង្គរម្លូរី (គ.ស. ៦១១) ។ សិលាចារឹកនៅសម័យមុនអង្គរច្រើនទាក់ទងទៅ នឹងប្រវត្តិសាស្ត្រហើយនិងសាសនា ។

* សម័យអង្គរ (៨០២-១៤៣១) .-

អក្សរសិល្ប៍ នៅសម័យអង្គរ ពិតមែនតែបានទទួលបន្តបន្ទាប់គ្នានូវ

ឥទ្ធិពលនៃលទ្ធិវេទ លទ្ធិព្រាហ្មណ៍ និង ពុទ្ធសាសនា ប៉ុន្តែបានរក្សា លក្ខណៈដាច់ខ្លួន ។

ដោយយកតួអក្សរខ្មែរពិតប្រាកដជាឧបករណ៍ អក្សរសិល្ប៍ខ្មែរ សម័យនោះ បានផ្តិតជាប់ទៅនឹងសម្ភារៈ ២ បែប :

- អក្សរសិល្ប៍ ដែលសរសេរដោយដីសបំពង់នៅលើស្បែកសត្វស្នូត លាបពណ៌រង្វៅ ។ អក្សរសិល្ប៍ ដែលសរសេរនៅលើសម្ភារៈបែបនេះ មិនស្ថិតស្ថេរទេ ព្រោះពុំអាចធន់បាននឹងកំលាំងធម្មជាតិ មានភ្លៀងខ្យល់ និងការបំផ្លិចបំផ្លាញរបស់សត្វល្អិតបានឡើយ ។

- អក្សរសិល្ប៍ដែលចារនៅលើផ្ទាំងថ្មជាបន្ទុះ រឺជាបង្គោល រឺជាសសរ ។ ក្នុងការសរសេរអត្ថបទអក្សរសិល្ប៍ អ្នកនិពន្ធប្រើភាសា ២ យ៉ាងគឺ ភាសាសំស្ក្រឹតនិងភាសាខ្មែរបូរាណ ។ អត្ថបទជាភាសាសំស្ក្រឹតច្រើន ជាពាក្យកាព្យ និយាយអំពីកំណត់ហេតុក្នុងដំណើរប្រព្រឹត្តទៅនៃប្រវត្តិរបស់ ស្តេច រឺមន្ត្រី រឺជាការអួតសរសើរចំពោះតួអង្គណាមួយក្នុងប្រវត្តិសាស្ត្រ ចំណែកអត្ថបទជាភាសាខ្មែរវិញ ច្រើនជាពាក្យឧទ្ទិស រឺជាបញ្ជីរាប់រហ័ ពល រាប់វត្ថុដែលគេបូជាសំរាប់បូជនីយដ្ឋានទាំងនោះ ។

សេចក្តីរៀននៃជនជាតិខ្មែរនាសម័យអង្គរ លទ្ធិព្រាហ្មណ៍និងពុទ្ធសាសនាមហាយាន បានជំរុញឥទ្ធិពលទៅលើជីវភាព និងចិត្តគំនិតខ្មែរ ទូទៅ ។ ជីវភាពសប្បាយរីករាយដោយសារឫទ្ធានុភាពនេះឯងជាប្រភព គំនិតថ្មីៗល្អៗ សំរាប់អ្នកនិពន្ធក្នុងសម័យនោះ យកទៅប្រើតុបតែងស្នាដៃ

របស់ខ្លួន ។ គោលគំនិតសំខាន់ៗ នៅក្នុងស្នាដៃទាំងនោះ មានដូចខាងក្រោម :

- សេចក្តីអស់អាចក្នុងសីកសង្គ្រាម
- កិត្តិយាមវិជនជាមេទ័ព
- សេចក្តីរំភើបចិត្តក្នុងជ័យជំនះ
- ការរៀបចំដីវិភាពក្នុងសង្គម
- ទំនាមទំលាប់
- ការរៀបរាប់ពីប្រាសាទថ្ម ។

នៅសម័យអង្គរ អត្ថបទសិលាចារឹកដែលគេប្រទះឃើញមានឈ្មោះ

អ្នកនិពន្ធគឺ :

- បណ្ឌិត សិវិច្ឆេនៈ : សិលាចារឹកប្រាសាទកណ្តាលដើមក្នុងរជ្ជកាលព្រះបាទឥន្ទ្រវរ្ម័ន ។
- បណ្ឌិត យន្តិអមរណៈ : សិលាចារឹកភ្នំបាយ៉ង់ក្នុងរជ្ជកាលព្រះបាទយសោវរ្ម័ន ។
- បណ្ឌិត ធិនាធរ : សិលាចារឹកកំភីស ក្នុងរជ្ជកាលព្រះបាទរាជេន្ទ្រវរ្ម័ន ។
- បណ្ឌិត ភិទ្រ្តិ : សិលាចារឹកប្រាសាទខ្នារ ក្នុងរជ្ជកាលព្រះបាទសុរិយាវរ្ម័ន ។
- បណ្ឌិត ភិប្រ្តិ : សិលាចារឹកប្រាសាទទរ ក្នុងរជ្ជកាលព្រះបាទជ័យវរ្ម័នទី ៧ ។

- ព្រះនាង ឥន្ទ្រទេវី : សិលាចារឹកប្រាសាទភិមានាកាស ក្នុងរជ្ជកាលព្រះបាទជ័យវរ្ម័នទី ៧ ។

ក្រៅពីអត្ថបទខ្លីៗ ទាំងនេះ ស្នាដៃដ៏ល្បីល្បាញ គឺរឿងរាមកេរ្តិ៍ ដែលយកលំនាំតាមរឿងរាមាយណៈឥណ្ឌា ហើយដែលគេសរសេរជាភាសាខ្មែរឬរាមាយណៈភាសាសំស្ក្រឹត ។ គឺជារឿងចំបាំងរវាងមនុស្សនិងយក្ស ។ តួអង្គសំខាន់គឺ ព្រះនាម ជាអវតារព្រះវិស្ណុ ដែលមានមហិទ្ធិឬទ្ធិខ្ពង់ខ្ពស់លើសមនុស្សធម្មតា ។ ប៉ុន្តែ អ្នកនិពន្ធរឿងរាមកេរ្តិ៍ខ្មែរបានអោយមុខងារព្រះនាមមានលក្ខណៈប្លែកឆ្ងាយពីរាម (Rama) នៅក្នុងរឿងរាមាយណៈ ។

មានស្នាដៃមួយទៀតដែលគេពុំសូវស្គាល់ច្រើន ហើយពុំសូវល្បីល្បាញដូចរឿងរាមកេរ្តិ៍ទេ ប៉ុន្តែមានន័យច្រើនណាស់ដែរ គឺសាស្ត្រាថ្មីត្រូវបាន រឿងរាមកេរ្តិ៍ ។ អក្សរសិល្ប៍នេះនិយាយអំពីគំនិតរបស់មនុស្សដាន់ដើមក្នុងការកកើតទឹកដី ប្រវត្តិដើមរំលឹកឈឺតមនុស្សលោក កំណើតសត្វលោកក្នុងភពទាំង ៣ គឺ ស្ថានសួគ៌ ស្ថានមនុស្សនិងស្ថាននរក ។ល។

ចំពោះការផ្សាយអក្សរសិល្ប៍ក្នុងសម័យអង្គរ គេបានសង្កេតឃើញពុំសូវបានប្រកួតប្រជែងដល់ប្រជាពលរដ្ឋឡើយ ព្រោះអត្ថបទអក្សរសិល្ប៍ភាគច្រើនដែលចារជាប់លើផ្ទាំងថ្មរលើសសរស្តម្ភ ត្រូវបានគេកល់ទុកក្នុងរវាងស្តេចនិងក្នុងប្រាសាទ នានាដែលជាមួយជំនួយដ្ឋាន ។ ម្យ៉ាងទៀតការ

ប្រឹក្សាសាស្ត្រិត្តក្នុងអក្សរសិល្ប៍ខ្មែរ ក៏ពុំអាចធ្វើអោយប្រជាពលរដ្ឋទាំង
នាយលំបានដែរ ព្រោះភាសាស្ត្រិត្តសម័យនោះត្រូវបានចេះដឹងតែក្នុង
រដ្ឋដ្ឋានបញ្ញវន្តប៉ុន្មាននោះ ។ ដូចនេះ អក្សរសិល្ប៍សម័យអង្គរពុំមាន
ការជ្រួញជ្រាយរបស់ខ្លួនដល់គ្រប់មជ្ឈដ្ឋានឡើយ ។

២. អក្សរសិល្ប៍សម័យគណ្ណាល័យ . -

* សម័យក្រោយអង្គរ (១៤៣១-១៨២២)

កាលពីសម័យមុន អក្សរសិល្ប៍ខ្មែរកំពុងតែរីកចម្រើន ស្រាប់តែមក
ដល់ពេលនេះត្រឡប់ជាសូន្យយើង មានសភាពដ៏ត្រជាក់ស្កាំងប្រវត្តិ-
សាស្ត្រខ្មែរ ដោយសារមានបច្ចាមិត្តមកពាតព្វាត បណ្តាលអោយមាន
ចំបាំង មានភាពដុនដាបខាងសេដ្ឋកិច្ច មានការអត់ឃ្លាន មានជំងឺឆ្លង
ហើយមានទំនាស់ទាស់ទែងភ្នាក់ងារស្រុកយ៉ាងច្របូកច្របល់ ។ ស្ថាន
ភាពបែបនេះនាំអោយទន់ខ្សោយ និង យ៉ាប់យឺនដល់ប្រទេស និង ប្រជា
រាស្ត្រខ្មែរ ។

លុះមកដល់ ស.វ. ទី ១៧ ស្នាដៃអក្សរសិល្ប៍ក៏ចាប់ផ្តើមឡើងវិញ ។
សម្ភារៈដែលគេប្រើសំរាប់កត់ត្រាអក្សរសិល្ប៍នៅសម័យនោះគឺ : ក្រាំង
(សន្លឹកក្រដាស ស្នាចំក្រាស់បត់ជាដួតៗ) និងស្លឹករឹត (ហៅថាសាស្ត្រា) ។
ស្នាដៃអក្សរសិល្ប៍ពេលនេះបានជ្រួញជ្រាយដល់បណ្តាជនទូទៅហើយ ប៉ុន

តែជាអកុសល កេរដំណែលក្រាំង និង សាស្ត្រាស្លឹករឹតចេះតែវិនាសទៅ
ដោយសារតែសង្គ្រាម និងការឈ្លានពានរបស់ខ្មាំងបរទេសដែលបានប្រ
មូលយកទៅ រឹតតែបំផ្លាញចោលតែម្តង ។

ចំណែកខាងជំនឿសាសនាវិញ ពុទ្ធសាសនាហ៊ិនយាន (ដែលនាំ
មកពីលង្កា) មានការចម្រើនលូតលាស់យ៉ាងខ្លាំង ហើយមានលោកដ៏យ
លើសាសនាព្រាហ្មណ៍និងពុទ្ធសាសនាមហាយាន ។ ឯភាសាបាលីដែល
ប្រើក្នុងពុទ្ធសាសនាហ៊ិនយាននេះ ក៏បានចូលមកជំនួសភាសាស្ត្រិត្ត
ទុកជាភាសារបស់អ្នកប្រាជ្ញវិញម្តង ។ រីឯទស្សនៈពុទ្ធសាសនា ក៏គាត់
តែជ្រួញជ្រាយឡើងយ៉ាងឆាប់រហ័សដែរ ក្នុងសង្គ្រាមចិត្តរបស់ប្រជារាស្ត្រ
និងអក្សរសិល្ប៍ខ្មែរ ។ នៅក្នុងពេលនេះដែរ គេបានសង្កេតឃើញ
មានស្នាដៃអក្សរសិល្ប៍សាមញ្ញកើតឡើង ដូចជារឿងព្រេង រឿងនិទាន
ខ្លីៗដែលនាំអោយអ្នកស្រុកស្តាប់និងយល់បានយ៉ាងស្រួល ។

អ្នកនិពន្ធដ៏ស្បែកឈ្មោះក្នុងគ្រានេះមានជាអាទិ៍ :
- ធម្មភិក្ខុ : សរសេរកំណាព្យ " ល្បីកអង្គរ " នៅគ.ស. ១៦០៩ (?)
ដែលនិយាយអំពីភាពអស្ចារ្យក្នុងការកសាងប្រាសាទអង្គរវិគ្គ ។
- ព្រះនាងសម្បត្តិ : សរសេរកំណាព្យ " ច្បាប់ជនម្នាវ " នៅគ.ស.
១៦២២ ជាច្បាប់ដំបូងនៃ " ហេមន្តមាស " នៅគ.ស. ១៦២៩ " ហិន-
លក្ខណ៍សល " នៅគ.ស. ១៦៣០ និង " កាព្យនិរាស " នៅគ.ស. ១៦៦០
ជាកំណាព្យដែលព្រះអង្គបាននិពន្ធដោយព្រះទ័យសោកសៅ រលឹកដល់ព្រះ

ទាន់ បុណ្យភ័ណ្ណ ។

- ដ៏យន្តិ្តៈ សរសេរកំណាព្យជាភាសាខ្មែរមុនគេបង្អស់លើសិលាចារឹក
នៅគ.ស. ១៧០១(?) ដែលនិយាយអំពីប្រវត្តិ ទឹកចិត្ត និងសេចក្តីប្រាថ្នា
ទៅអនាគតរបស់ខ្លួន ។

ក្រៅពីនេះ នៅមានអត្ថបទជាច្រើនទៀត ដែលគេមិនស្គាល់ឈ្មោះ
អ្នកនិពន្ធ និងកាលបរិច្ឆេទនៃការពិនិត្យដូចជា :

- អក្សរសិល្ប៍បច្ចេកទេសនិងនីតិសាស្ត្រ ដែលអ្នកស្រាវជ្រាវបានដាក់
ឈ្មោះអត្ថបទទាំងនោះថា " រាជក្រឹត្យក្រមស្សន្ទ " មានទាំងអស់
២៥ ក្រម ។

- ច្បាប់ទូន្មានប្រដៅសីលធម៌ ដែលប្រជាជនស្គាល់និងដឹងគ្រប់គ្នា ដូចជា
ច្បាប់កូនចៅ ច្បាប់ពាក្យទាស់ ច្បាប់ក្រម ច្បាប់កេរ្តិ៍កាល ជាដើម ។
ច្បាប់ទាំងនេះ មានន័យគ្រប់គ្រាន់ខាងអប់រំមនុស្សអោយចេះរស់នៅក្នុង
សង្គមបានរៀបរយ និងមានការចេះដឹងសមរម្យល្អ ។

ដោយសារឥទ្ធិពលទស្សនៈពុទ្ធសាសនា ការលំបាកវេទនាដោយ
សង្គ្រាម អ្នកនិពន្ធក្នុងសម័យនេះបានលា ករេមកយកគោលគំនិត ដោះ-
ស្រាយបញ្ហាមនុស្សក្នុងលោកិយវិញដូចជាបញ្ហាទុក្ខសោក កំហុសមនុស្ស
អំពើកុសល និង អកុសល ដែលមនុស្សធ្លាប់ជួបប្រទះក្នុងជីវិតភាពរាល់ថ្ងៃ។
ឯបញ្ហាអច្ឆរិយៈ ហួសពីកំលាំងមនុស្សធម្មតាក៏មានដែរ ប៉ុន្តែវិធាននៅ
តែលើក្នុងអង្គសំខាន់ៗ ហើយដែលពុំមានគុណសម្បត្តិដូចអង្គអាទិទេពវិ

អវិការអាទិទេពក្នុងសម័យមុនឡើយ ។

នៅរវាងស.វ. ទី ១៨ និង ១៩ ដោយសារការរីកចម្រើននៃ
ស្រុកផងនិងដោយសារសង្គ្រាមឈ្លានពានពីបរទេសផង ការផ្សាយស្នាដៃ
អក្សរសិល្ប៍ ដែលមាននៅសល់ ពុំបានរីកសាយភាយទូលំទូលាយឡើយ ។
ម្យ៉ាងទៀតឥទ្ធិពលវប្បធម៌សំស្ក្រឹតនិងវប្បធម៌បាលី នាំមកនូវភាពច្របូក
ច្របល់និងជាមុបសក្តិនៃការរីកចម្រើនអក្សរសិល្ប៍ខ្មែរ ។ ឯវិធីនៃពាក្យ
កាព្យ រឺ ពាក្យរាយក៏គ្មានឯកភាពដែរ ។ ដូចនេះចាំបាច់ត្រូវរិក្សាខ្លួន-
ភាពចុះអន់ថយនេះឡើងវិញ ដូចជា :

- រៀបចំអោយមានកូនខ្នាតត្រឹមត្រូវឡើងវិញនូវកូនវិចិត្រកាព្យក្តី រៀប
សរសេរពាក្យរាយក្តី

- ចាត់វិចិត្រអោយមានការរៀនភាសាបាលីយ៉ាងជ្រាលជ្រៅ

- ចាត់វិចិត្រអោយបកប្រែគម្ពីរ ខាងពុទ្ធសាសនានិងរៀនជាភាសាភាសា
បាលី មកជាភាសាខ្មែរ ដែលជាហេតុនាំអោយអ្នកស្រុកស្រាយយល់ចេះចាំ
ហើយនិយាយរត់មាត់ពាក្យនៃន្ទមួយទៅកន្លែងមួយ រហូតដល់រឿងរ៉ាវទាំង
នោះក្លាយទៅជាអក្សរសិល្ប៍សាមញ្ញសំរាប់អ្នកស្រុកទូទៅ ។

បន្ទាប់មក ស្នាដៃអក្សរសិល្ប៍មួយចំនួន ពិសេសស្នាដៃជាប្រលោម
លោក ពាក្យកាព្យ ក៏មានកំណើតឡើង ។ គេចាររឿងរ៉ាវទាំងនោះនៅ
លើស្លឹករឹត ហើយដែលគេចំលងតៗគ្នា ចែកគ្នាអានបានសុសសាយ
ពេញទាំងស្រុកភូមិ ។

ឯអ្នកនិពន្ធដែលគេបានស្គាល់ច្បាស់លាស់នោះមាន :

- ឧកញ៉ាគោសាធិបតីគោ : សរសេររឿង ក្រុងសុភមិត្ត (១៧៩៨) ។
- ឧកញ៉ាព្រះឃ្នាំងនិល : សរសេរច្បាប់សុភាសិត (១៧៩០) លោកនេយ្យជាតក (១៧៩៤) បុព្វសារសិវិសា (១៧៩៧) ភោគកុលកុមារ (១៨០៤) ។
- ឧកញ៉ាសន្ទនាហារម្ភិក : សរសេររឿងទេវិន្ទ ល្បីកចក រឿងទំទាវ (មុនរឿងទំទាវរបស់ភិក្ខុសោម) ។
- ធិសេសដូង : សរសេរល្បីកអក ល្បីកដុចនិងត្រី ល្បីកជូនក ។
- ព្រះអង្គខ្នង : បានរៀនសូត្រចេះដឹងច្រើន ស្គាល់តំលៃពិតប្រាកដនៃអក្សរសាស្ត្រជាតិ ព្រមទាំងបានជួយបណ្តុះបណ្តាលឧបត្ថម្ភអោយបានរីកចំរើនឡើង ដូចជាបង្កើតអោយមានទម្រង់អ្នកប្រាជ្ញហៅថា "រាជបណ្ឌិត្យ" មានការប្រឡងប្រជែងស្នាដៃដែលតែងថ្មីៗជាដើម ។ ស្នាព្រះហស្តជាការព្យាយាមរបស់ព្រះអង្គ មានចម្បាំងថោង (១៨១០) រឿងកាកី (១៨១៩) ច្បាប់ស្រី (១៨៣៧) និងរឿងព្រះមហាវេស្សន្តរ (ជាពាក្យរាយ) ។

គោលគំនិតសំខាន់ៗ នៅក្នុងស្នាដៃអក្សរសិល្ប៍ខ្មែរនាសម័យនោះ

- គឺ :
- កម្មនិងផល
- ទំហំបាត់សភាពអច្ឆរិយៈ ហួសហេតុ : គួរអង្គចេះតស៊ូពុះពារការលំបាក
- គំរេងកថាតែសំណាង - ឯគួរអង្គទេវៈគ្រាន់តែបង្កើតអោយមានជាលំអ (រឿង

ក្រុងសុភមិត្ត) ។

- បញ្ចប់រឿងដោយប្រើវិធីផ្សេងពីសម័យមុន ។ : គួរអង្គនៅទីបញ្ចប់មានទុក្ខវេទនាវិស្វាប (រឿងកាកី-ទំទាវ) ។ គំនិតថ្មីនេះទុកដូចជាគំនិតបដិវត្តន៍មួយក្នុងអក្សរសិល្ប៍ខ្មែរ ។

- បង្ហាញការទូន្មានបែបបញ្ចប់ព្យាង - រិះគន់ - កំប្លែងដូចក្នុងរឿងល្បីកថ្មីមានរឿងធ្មេញដំយ អាឡាវ ចៅចាក់ស្តុក សុភាទន្យាយជាដើម ។

៣- អក្សរសិល្ប៍សម័យទំនើប. -

* សម័យអាណាព្យាបាល (១៨៦៣ - ១៩៥៣). -

នៅក្រោមអាណាព្យាបាលបារាំង អក្សរសិល្ប៍ខ្មែរចុះអន់ថយអាបរស្មី ។ ពុំសូវមានការនិយមប្រើអក្សរខ្មែរ ។ រីឯក្បួនខ្នាតអក្សរខ្មែរត្រូវរត់ទៅពួនសំរឹនៅក្នុងវត្តអារាម មានព្រះសង្ឃជួយថែរក្សាអោយបានគង់វង្ស ។ ម្យ៉ាងទៀតវិជ្ជាជីវៈជាអ្នកនិពន្ធ ក៏ពុំដែលបានទទួលការលើកទឹកចិត្ត រឺការទំនុកម៉ែនពីសំណាក់អាជ្ញាធរបារាំងដែរ ។

គេបានស្គាល់អ្នកនិពន្ធនិងស្នាដៃនៅសម័យនោះ ដូចជា :

- ឧកញ៉ា សុត្តន្តប្រិយាតិដ្ឋ : សរសេរពាក្យកាព្យនិរាសអង្គរ (១៩២៦) រឿងគតិលោក (១៩២០) រឿងអំបែងបែក ។ល។
- ឧកញ៉ាស្នូននិ : សរសេររឿងពិម្ពានិព្វន (១៩២០) រឿងទាវឯក

(១៩៤២) រឿងអ៊ុំណាវី ។ល។

— អ្នកក្រសិស្សិទ្ធិ : សរសេររឿង ពិម្ពាពិលាប (១៩២០) ។

— លោក ញ៉ាត ថែម : សរសេររឿង កុលាបប៉ែលិន (១៩៣៦) រឿង បិសាចស្នេហា (១៩៤០) ។

— លោកគិមហារៈ : សរសេរកំណាពសេកសោមបណ្ឌិត (១៩៣៣) រឿងទឹកទន្លេសាប (១៩៤១) ។

— លោកវិម គិន : សរសេររឿងសូផាត (១៩៣៨) ។ល។

ក្នុងចំណោមស្នាដៃទាំងនេះ មានស្នាដៃខ្លះតាក់តែងឡើងទៅតាម ទំរង់បែបប្រលោមលោកពួកបស្ចឹមប្រទេស ដោយអ្នកនិពន្ធបានទទួលឥទ្ធិ- ពលវប្បធម៌បារាំង ដូចជារឿងទឹកទន្លេសាប កុលាបប៉ែលិន សូផាត គតិ- លោក ជានីម ។

នៅចុងសម័យអាណាព្យាបាល គេបង្កើតអោយមានពួកអក្សរខ្មែរ ហើយ នៃការបោះពុម្ពសៀវភៅជាច្រើនដូចជាសៀវភៅធម៌អាចិ ច្បាប់ បុរាណខ្លះ (ប៉ុន្តែត្រូវសុំអនុញ្ញាតពីព្រះការអាណាព្យាបាល) ។ ឯវិទនា- នក្រមខ្មែរក៏មានកំណើតឡើងដែរ ។ បន្ទាប់មកមានការបង្កើតទស្សនា- វដ្តកម្ពុជសុរិយា និង ការប្រលងប្រជែងខាងអក្សរសៅស្រ្តក្រមពុទ្ធសាសន- បណ្ឌិត្យ ។

* សម័យបច្ចុប្បន្ន (ចាប់ពី ១៩៥៣ រហូតមក) . -

លុះមកដល់ គ.ស ១៩៥៣ ពេលបានឯករាជ្យក្លាម អ្នកនិពន្ធបាន

គួរស្រាវជ្រាវក្នុងចិត្តគំនិត ដោយបានទទួលនូវសេរីភាពក្នុងការកសាងអក្សរ សិល្ប៍ថ្មីរបស់ខ្លួន ។ អក្សរសិល្ប៍ខ្មែរក៏បានឈានដល់ទៅកាន់ការលូត- លាស់ថ្មីមួយដែលមានលក្ខណៈ និងនិន្នាការជាតិនិយម សន្តិមនិយម ប្រសា- គិបតេយ្យនិងប្រជាប្រិយ ។ គ្រប់ប្រភេទនៃអក្សរសិល្ប៍ក៏បានកើតឡើង គឺប្រលោមលោក កំណាព្យ រឿងល្ខោន សៀវភៅបច្ចេកទេស សៀវ- ភៅសិក្សាសំរាប់ សៀវភៅទាក់ទងនឹងគំនិតទស្សនវិជ្ជា ។ល។

ក្រៅពីអ្នកនិពន្ធខ្លះ ដែលបានបញ្ចេញសាដៃដ៏សំខាន់ដ៏សំខាន់អាណា- ព្យាបាលបារាំងមក មានអ្នកនិពន្ធថ្មីៗទៀតជាច្រើន ដែលបង្ហាញស្នាដៃដ៏ ប៉ិនប្រសប់ដូចត្រូវដៃនឹងរៀបចំរបស់ខ្លួន មានលោក ឆូ ហាច ថ្ងៃ- ខ្ញុំម ហេង យ៉ាង ថាវ ធួន ភេង ថាវសាភ ខុច សុខីម ហែល សុផា ឌី ធួ សី ហាមតេង ម៉ា ឡាយខេម លាង- ហាមអាន កៅ ស៊ុនសី វិនិច្ឆ័យតោនិទ ប៊ីន វៃលាង អ្នក- គ្រូស៊ីយ ហៀង ស៊ីម ឆន្ទាស៊ី វណ្ណ អិកថាវី សុគន្ធិពិញ ។ល។

ចាប់ពី គ . ស . ១៩៥៦ អ្នកនិពន្ធខ្មែរចេះតែកើនឡើងដល់ដាប់ ។ គឺនៅពេលនោះដែរ ដែលសមាគមអ្នកនិពន្ធខ្មែរមានកំណើតឡើង ។ សមាគមនេះមានគោលដៅដ៏សំខាន់ក្នុងការលើកតម្កើង ពង្រឹងនិងជំរុញ អក្សរសិល្ប៍ជាតិ ហើយបានចាត់ចែងអោយមានការប្រលងប្រជែងមួយ ឈ្មោះ « រង្វាន់ឥន្ទ្រទេវី » ក្នុងរវាង ៥ ឆ្នាំម្តង ដើម្បីបង្កើនកំរិតវិជ្ជា និង

លើកទឹកចិត្តអ្នកនិពន្ធក្នុងការប្រកបវិជ្ជាជីវៈយ៉ាងថ្លៃថ្នូររបស់ខ្លួន ។

គឺអាស្រ័យដោយបានទទួលនូវការចំរើនលូតលាស់សំខាន់ៗ ទាំងនោះហើយ ដែលអក្សរសិល្ប៍ខ្មែរសម័យថ្មីបន្តដំណើររបស់ខ្លួនឆ្ពោះទៅអនាគត ។

គ - លក្ខណៈពិសេសនៃអក្សរសិល្ប៍ខ្មែរ -

រួចមកហើយ យើងបានដឹងពីកំណែទម្រង់នៃអក្សរសិល្ប៍ខ្មែរតាមដំណើរវិវត្តន៍នៃប្រវត្តិសាស្ត្រ ។ ការសិក្សាអក្សរសិល្ប៍តាមលម័យកាលហូរហែមកនេះ នាំអោយយើងបានស្គាល់លក្ខណៈសំខាន់ៗនៃអក្សរសិល្ប៍ខ្មែរទាំងនោះ ដូចជា :

- អក្សរសិល្ប៍ខ្មែរមានចំណាស់ ពេលគឺពីមុនទើបទើងកើតមានផ្ទះសម័យថ្មីៗនេះទេ ។

- អក្សរសិល្ប៍ខ្មែរមានច្រើនប្រភេទ ព្រោះមានទំនាក់ទំនងស៊ីសង្រួមគ្នា មានវិស័យប្រវត្តិសាស្ត្រ-សាសនា-ល្ខោន-កំណាព្យ-ប្រលោមលោក-បច្ចេកទេស-ច្បាប់ជាដើម ។

- អក្សរសិល្ប៍ខ្មែរមានលក្ខណៈជាតិនិយម ។ ចំពោះអក្សរសិល្ប៍បរទេសដែលជ្រាបចូលមក ខ្មែរពុំនិយមរក្សាទុកទាំងដុលទេ ខ្មែរបានកាលលក្ខណៈបរទេសអោយស្របស្រួលនឹងលក្ខណៈរបស់ជាតិខ្លួន ឱ. រឿងរាមកេរ្តិ៍ រឿងជានក ។

- អក្សរសិល្ប៍ខ្មែរមានលក្ខណៈពិតនិយម ។ អ្វីដែលខ្លួនខ្ពស់ ដែលអស្ចារ្យហួសនិស្ស័យ ខ្មែរពុំនិយម ពុំចង់បានទេ ។ ខ្មែរនិយមអ្វីដែលពិត ឃើញនឹងភ្នែក (រូបិយ) ហើយប្រសិនបើមានអ្វីដែលអស្ចារ្យ គឺអស្ចារ្យដើមពីតនេះឯង (ឧ. រឿងវេស្សន្តរ) ។ រឿងព្រេង ច្បាប់ផ្សេងៗរបស់ខ្មែរ បានបង្ហាញពិតនិយមច្បាស់លាស់ណាស់ក្នុងការសរសេរក្នុងសង្គម គឺអប់រំកូនខ្មែរ និងមហាជនខ្មែរ អោយចេះស្គាល់ល្អ-អាក្រក់ ចេះដោះស្រាយទំនាស់រឹបត្តិផ្សេងៗ ជាដើមក្នុងសង្គម ដើមបីយកស័យនេះក្នុងភាសាវិទ្យា ពេលគឺបានសំរេចលុបសង្គមក្រុមបែបយ៉ាង ។

យោបល់បន្ថែម -

អក្សរសិល្ប៍មិនត្រាន់តែជាកញ្ចក់សំរាប់ឆ្លុះមើលការរស់នៅរបស់សង្គមមនុស្សក្នុងសម័យកាលនីមួយៗប៉ុណ្ណោះទេ គឺជាមធ្យោបាយមួយយ៉ាងសំខាន់សំរាប់ផ្សាយវប្បធម៌ជាតិ ។ ដូចនេះ អ្នកនិពន្ធដែលមាននាទីជាអ្នកផ្សាយវប្បធម៌ តប្បស្រ្តីសរសេរយកគំនិត ទស្សនៈ យោបល់ល្អៗ ហើយសំខាន់ៗ ទៅតាក់តែងអត្ថបទរបស់ខ្លួន អោយបានជាទីចាប់ចិត្ត ចាប់អារម្មណ៍ ហើយជាគុណប្រយោជន៍ដល់អ្នកអានវិថីមទៀត ។ ហើយគួរតប្បិទបង្កើនអក្សរសិល្ប៍អោយបានសំបូរគ្រប់វិស័យ ទាំងសេចក្តីត្រូវការរបស់យុវជន និងមហាជនស្របតាមការលូតលាស់ចំរើនរបស់អរិយ-

ធម៌ជាតិ ។ ចំណែកអ្នកអានវិញ មិនត្រូវនឹកយកការអានអក្សរសិល្ប៍ជា
នាទីកំសាន្តកែអផ្សុកប៉ុន្មាននោះទេ គឺត្រូវចេះតិចពិចារណា ចេះទាញយក
ពីអំណាននូវគំនិតល្អៗទុកជាមេរៀន ជាចំណេះចេះដឹង ជាការចំរើន
ល្អតាមសំដៅសតិប្រាជ្ញារបស់ខ្លួនទៀតផង ។

* * *

ចំពូកទី៣

សិល្បៈ

ពាក្យ សិល្បៈ (ស័ស្រ្តិត) រឺ សិល្បៈ (បាលី) សំដៅយកការងារ
ផ្សេងៗ ជំនាន់ ហត្ថកម្មគ្រប់បែបយ៉ាងដែលមាន សិល្ប៍ ពោលគឺធ្វើ
អោយមានស្បថាប្រដាប់ចិត្ត ចាប់អារម្មណ៍ ចង់មើល ចង់ឃើញ ចង់ស្តាប់ ។
សិល្បៈមានច្រើនប្រភេទណាស់ ដូចជាសិល្បៈ រចនា-ចម្រៀង-ភ្លេង-ល្ខោន
កុន-ចំលាក់-តំនូរ-សំណង់-ស្តុនរូប ។ល។ ដោយសិល្បៈមានន័យទូលំ
ទូលាយ ហើយមានច្រើនប្រភេទបែបនេះ យើងពុំបានលើកយកមកពិ-
ប្បាយអោយបានសព្វគ្រប់ទេ យើងសូមលើកយកវិធានសំណង់
នៃសិល្បៈខ្មែរបុរាណខ្លះមកបង្ហាញប៉ុន្មាននោះ ។

១- សញ្ញាណនៃស្ថាបត្យកម្ម

(Notions d'architecture)

ក- សម្ភារៈសំណង់និងវិធានសំណង់ (5) -

គេបានដឹងច្បាស់ថា សិល្បៈសំណង់ប្រាសាទបុរាណខ្មែរមានតាំងពី

សម័យហ្វូណេនមកម៉្លះ ហើយស្នាដៃសិល្បៈនេះចេះតែវិវត្តហូរហែមករហូតដល់សម័យបាយ័ន ។ ដើមបីសំរួលដល់ការសិក្សា គេនិយមចែកសិល្បៈជា រចនាបថ (Style) ដោយយកឈ្មោះប្រាសាទសំខាន់ៗ មកដាក់ឈ្មោះ រចនាបថទាំងនោះដូចតទៅ :

- ១-រចនាបថ ភ្នំដំរី (ស.វ. ទី ១-៦)
- ២-រចនាបថ សំបូរ (ពាក់កណ្តាលទី ១ នៃស.វ. ទី ៧)
- ៣-រចនាបថ ព្រៃព្រះខ្លោង (ពាក់កណ្តាលទី ២ នៃស.វ. ទី ៧)
- ៤-រចនាបថ កំពង់ព្រៃ (ស.វ. ទី ៨)
- ៥-រចនាបថ គូលែន (ពាក់កណ្តាលទី ១ នៃស.វ. ទី ៩)
- ៦-រចនាបថ ព្រះគោ (១ ភាគ ៤ ចុងក្រោយនៃស.វ. ទី ៩)
- ៧-រចនាបថ បាយ័ន (ចុងស.វ. ទី ៩ និងដើមស.វ. ទី ១០)
- ៨-រចនាបថ ខោរកែវ (១ ភាគ ៤ ទី ២ នៃស.វ. ទី ១០)
- ៩-រចនាបថ បន្ទាយស្រី (ពាក់កណ្តាលទី ២ នៃស.វ. ទី ១០)
- ១០-រចនាបថ ឃ្លាំង (ចុងស.វ. ទី ១០ និងពាក់កណ្តាលទី ១ នៃស.វ. ទី ១១)
- ១១-រចនាបថ បាយ័ន (ពាក់កណ្តាលទី ២ នៃស.វ. ទី ១១)
- ១២-រចនាបថ អង្គរវត្ត (ពាក់កណ្តាលទី ១ នៃស.វ. ទី ១២)
- ១៣-រចនាបថ បាយ័ន (ពាក់កណ្តាលទី ២ នៃស.វ. ទី ១២ និងដើមស.វ. ទី ១៣) ។

* ស្ថាបត្យកម្មបុរាណសម័យអង្គរ (ស.វ. ទី ១ ដល់ ៨) .-

- នៅក្នុងរចនាបថភ្នំដំរី : ដំបូងខ្មែរបាន ខោរកែវ ធ្វើជាប្រាសាទ (ប្រាសាទនៅភ្នំដំរី) ដូចនៅឥណ្ឌាដែរ ។

- នៅក្នុងរចនាបថសំបូរ : ប្រាសាទសំខាន់ៗគឺមានរាងតូចៗ ធ្វើអំពី ឥដ្ឋបូកបាយអមួយបែបដែលផ្សំឡើងដោយកំបោរនិងស្ពឺ ។ បាយអបែបនេះមិនសូវជាប់បានយូរទេ សព្វថ្ងៃរចនាបថសំបូរអស់ទៅហើយ ។ ឯក្របខ្វាច-បង្អួច ផ្លែ (linteau) និងសសរពេជ្រ (colonnette) ធ្វើអំពី ថ្មភក់ (grès) ដែលជាថ្មភ្នំម្យ៉ាងដែលមានគ្រាប់ខ្សាច់ស្លឹកៗផ្សំលាយជាប់គ្នាយ៉ាងរឹង ។ ថ្មភក់មានពណ៌ប្រផេះនិងក្រហម ។ ចំណែកនៅលើថ្មភក់មានសភាពល្អណាស់ ។

- នៅក្នុងរចនាបថព្រៃព្រះខ្លោង : ស្ថាបត្យកម្មមានលក្ខណៈប្រហែលគ្នានឹងស្ថាបត្យកម្មក្នុងរចនាបថសំបូរដែរ ។

- នៅក្នុងរចនាបថកំពង់ព្រៃ : ប្រាសាទសំខាន់ៗនៃទាំងអស់សង់ដូចក្នុងសម័យមុនៗដែរ គឺសង់រាបនឹងដី លើកលែងតែប្រាសាទអកយំមួយដែលសង់ច្រើនជាន់មានរាងដូចចេតិយ ។

* ស្ថាបត្យកម្មបុរាណសម័យអង្គរ (ស.វ. ទី ៩ ដល់ ១៣) .-

- នៅក្នុងរចនាបថគូលែន : ដូចសម័យមុនៗដែរ គេសង់ប្រាសាទអំពី ឥដ្ឋនៅឡើយ ម៉្លែងតែគេនិយមសាងប្រាសាទភ្នំ (ប្រាសាទមានរាងខ្ពស់ដូចភ្នំ រីសាងនៅលើកំពូលភ្នំ) ដើម្បីតំរូវទៅតាមពិធីទេវរាជ (ក្នុងរាជ្យព្រះ

បានជ័យវិជ្ជាទី២) ។ គេចាត់ទុកសម័យគូលែនជាសម័យសិល្បៈរីកចំរើន ឡើងវិញ (Renaissance) ដោយសារមានការសាកល្បងរចនាបញ្ចូលគ្នា នៃសិល្បៈ ពីបុព្វអង្គ ពីឥទ្ធិពល ចាម-ផ្លា អោយទៅជាសិល្បៈមួយថ្មី ប៉ុន តែពុំទាន់មានលក្ខណៈច្បាស់លាស់ល្អនៅឡើយទេ ។

- នៅក្នុងរចនាបថព្រះរតា : គេសាងប្រាសាទអំពីអដ្ឋនៅឡើយ ប៉ុន្តែគេសាងប្រាសាទជ្រើនទៅលើខឿនតែមួយ (ព្រះរតា លលៃ) ដើម្បី ខ្ពស់ចំពោះបុព្វបុរសមានព្រះមាតាបិតាដាច់ដើម ។ មានការសាកល្បង សង់ប្រាសាទក្នុង ៗ អំពីជួរកំចំនួន ១២ នៅលើជាន់ទី៤ នៃប្រាសាទបាគង ។ សិល្បៈក្នុងរចនាបថនេះ មានលក្ខណៈខ្មែរសុទ្ធសាធ ហើយមានវិវត្តន៍ក្នុង សម័យក្រោយមកទៀត ។

- នៅក្នុងរចនាបថបារាំង : មានប្លែកច្រើនគេហ៊ានសាងប្រាសាទ ធំៗអំពីជួរកំ មានច្រើនជាន់នៅលើខឿនខ្ពស់រាងសាជី (pyramide à gradin) ជាពិសេសគេនិយមសាងប្រាសាទនៅលើកំពូលភ្នំតែម្តង (ឧ. ប្រាសាទបារាំង) ។

- នៅក្នុងរចនាបថកោះរិក : មានលក្ខណៈដូចសម័យមុនដែរ ប៉ុន តែគេបានសង្កេតឃើញមានប្រាសាទមួយក្នុងចំណោមប្រាសាទនៅកោះរិក សង់នៅលើខឿន៧ ជាន់ដែលមានកំពស់ប្រហែល ៣៥ម. ។

- នៅក្នុងរចនាបថបន្ទាយស្រី : មានលក្ខណៈស្មុគស្មាញ ប្រដូក ប្រដាល់គ្នា ប៉ុន្តែមានការចំរើនល្អគលាស់ថ្មីទៀត : មានបន្ទប់រិទ្ធិ១

សង់នៅជាន់ទី ១ ក្នុងប្រាសាទមេបុណ្យខាងកើត ។

- នៅក្នុងរចនាបថឃ្លាំង : គេលែងសាងប្រាសាទអំពីអដ្ឋទៀត ហើយ ។ សំណង់ប្រាសាទភ្នំនិងកំណើតថែវ (galerie) កាន់តែរីក ចំរើនឡើងទៀតនៅក្នុងសម័យនេះ ។

- នៅក្នុងរចនាបថ បាពួន : ប្រាសាទភ្នំរិតតែមានចំនួនច្រើនឡើង ទៀតឯខឿនកាន់តែចំហើយកាន់តែខ្ពស់ ។

នៅក្នុងរចនាបថ អង្គរវត្ត : ស្ថាបត្យកម្មខ្មែរបានចំរើនឡើងដល់ កំពូល ។ គេសាងប្រាសាទអង្គរវត្តជាប្រាសាទភ្នំអំពីជួរកំ (ត្រូវប្រាសាទ ទាំងមូល) ។ គេជាមុននឹងសាងប្រាសាទអង្គរវត្តប្រកបដោយប្លង់ដីស្តុវិចិត្រ ស្ថាបត្យកម្មខ្មែរ បានសាកល្បងសាងប្រាសាទបីមាលា ដែលមានប្លង់ ដូចអង្គរវត្តដែរ ក៏ប៉ុន្តែប្រាសាទបីមាលានេះសង់នៅលើដីរាបស្មើ ។

- នៅក្នុងរចនាបថបាយ័ន : ស្ថាបត្យកម្មចុះអន់ថយបន្តិច ព្រោះ ប្រាសាទទាំងឡាយសាងដោយប្រញាប់ប្រញាល់ពេក ហើយថ្មក៏មិនសូវ មានគុណភាពល្អដូចសម័យមុនឡើយ ។ ប្រាសាទទាំងឡាយសុទ្ធតែសង់ នៅលើដីរាបស្មើបែបជាវត្តភារាម (លើកលែងប្រាសាទបាយ័ន) ដើម្បី សំរេបទៅតាមទស្សនៈពុទ្ធសាសនា ។ លក្ខណៈពិសេសនៃរចនាបថនេះគឺ ប្រាសាទមុខបួនញញឹមប្រិមប្រិយ និងមាននាគធម្មសន៍ខាងផ្លូវដែលឆ្លងក្នុង ទៅកាន់ប្រាសាទ ។

សង្ខេប . - ក្រៅពីសម្ភារៈ ថ្មភ្នំ អដ្ឋ បាយ័ន ថ្មភក់ មានថ្មបាយ

ក្រៀម (latérite) ដែលជាវិមានជាតិដែក មានសណ្ឋានគ្រាប់ ។ ជាប់
គ្នាដូចជាយក្រៀម មានពណ៌ក្រហម ខ្មៅ ស្វាយ ។ ដូចជាយក្រៀមធ្ងន់
និងធាតុអាកាសក្របំបែបយ៉ាង ។ គេមិនធ្លាក់លើដីប្រភេទនេះទេ ប៉ុន្តែ
ប្រើសំរាប់កំរិត ដំណើរចុះទៅក្នុងស្រះ ខ្សែប្រាសាទ និងដំបូលប្រាសាទ
ខ្លះដែរ ។ ឯឈើក៏មានប្រើខ្លះដែរ ប៉ុន្តែគេសម្ភារៈបន្ទាប់បន្សំសំរាប់ធ្វើ
ពិការ ក្រៀមទ្រង់ដំបូលនិងផ្លែ ។ ក្រៅពីនេះគេច្រើនយកឈើទៅសាង
អំនុះស្តុចនិងពន្លាស្តុចនៅពេលបុណ្យទានម្តង ។ សម្ភារៈឈើមិន
អាចទប់ទល់បានយូរនឹងពេលវេលា ហើយនិងធាតុអាកាសឡើយ ។ ដូច
នេះចំលាក់នៅលើឈើក៏មិនស្ថិតស្ថេរដែរ ។

ខ - រចនាសម្ព័ន្ធន្ទ (structure) .-

- ជញ្ជាំង ធ្វើដោយថ្មភក់ រឺថ្មបាយក្រៀម ។ គេរៀបដំបូលដែលគេបាន
ត្រដុសរំលីងហើយ ដោយដាក់បន្តបលើគ្នា (តាមបណ្តោយដំបូល ហើយ
ឆ្លាស់គ្នាក្នុងមួយជួរ ។

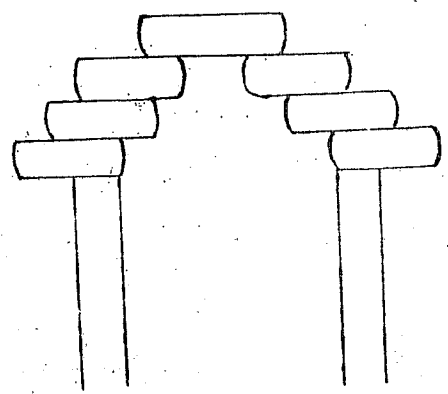

- ទ្វីប (voûte) ជួនកាលគេយក
អំបូល ជួនកាលគេយកដូងដើមបីសំរ
រូត (ដំបូលប្រាសាទ) ។ នៅ
ស្រុកខ្មែរ គេធ្វើរូតដោយរៀប
ដំបូល រឺអំបូលអោយលៀងចេញពី

គ្នាបន្តិចម្តងៗ រហូតដល់គ្នាដល់ដំបូលលើបង្អួច (voûte à encorbelle-
ment) ។ ជួនកាលគេសន្សំដានឈើដាំមិនអោយមើលឃើញរូត
បែបនេះ ។

- ឆ្មារ ឬទ្វីប គេធ្វើក្របខ្សាច់ប្រាសាទអំពីថ្មភក់ ។ ឯបង្អួច ជួនកាលមាន
រាងការ ជួនកាលគេក្រាបពិភ័យ ។ គេច្រើនធ្វើទ្វីបបង្អួចបិទដីកដោយ
ភាគ អំពីថ្មបាយក្រៀម ជួនកាលគេធ្វើដាច់រឹងអំពីថ្មភក់ដាក់បញ្ជូរតាម
បង្អួច ។

នៅតាមដំបូលប្រាសាទខ្លះ សិល្បករបានធ្វើទ្វីបនិងបង្អួច
បញ្ឆោត (fausses portes et fausses fenêtres) ។

- ផ្លែទី ច្រើនមានទំហំធំនិងទម្ងន់ធ្ងន់ ដែលទ្រដោយសសរពេជ្រ (colon-
nette) ពីរ ។ ធម្មតាគេធ្វើផ្លែពីរដាន ។ ផ្លែទី ១ ជាដុំដំបូលម្នាក់
(ផ្លែសំរាប់ទ្រ) ។ ផ្លែទី ២ ជាដុំដំបូល ដែលគេចង់ដោយក្បាច់ក្បូរ រឺរូប
ផ្សេងៗ ហើយដែលដាក់បិទពីមុខផ្លែទី ១ (ផ្លែសំរាប់លំអ) ។ គេបាន
សង្កេតឃើញ ថាក្បាច់លំអនៅលើផ្លែ រឺលើសសរពេជ្រក៏មានវិវត្តន៍ហួត
ពេញ រចនាបថមួយទៅរចនាបថមួយដែរ ។

គ - រចនាសម្ព័ន្ធន្ទទូទៅ (structure générale) .-

គេតែងចាត់ទុកថា ប្រាសាទដាច់នៅរបស់អាទិទេព ។ ប្រាសាទ

ប្រាសាទដែលជាលំនៅអាទិទេព (sanctuaire) មានទំហំតូច ។ អ្នក
ដែលអាចចូលទៅក្នុងប្រាង្គនោះបាន មានតែពួកប្រាហ្មណ៍បុរាណិក និង
ពួកថែរក្សាប្រាសាទ ។ គេច្រើននិយមធ្វើប្រាង្គអាទិទេពនោះ ជាបាវ
សាដី (forme pyramidale) ហើយគេចាត់ទុកថាជាតំណាងភ្នំព្រះសុ-
មេរុ ដែលដាច់ខាតរបស់អាទិទេពក្នុងប្រាហ្មណ៍សាសនា ។ ប្រាង្គនេះ
ស្ថិតនៅចំអាក្ស(axe) នៃប្រាសាទនិងនៅចំកណ្តាលប្រាង្គឯទៀត ។ ដែល
ជាលំនៅរបស់ទេវៈរាយរេន និងជាលំនៅរបស់យានជំនិះនៃអាទិទេព ។

ប្រាសាទខ្លះទៀតត្រូវបានស្ថិតនៅលើបណ្តាលយ ប៉ុន្តែអ្នកខ្លះ
បានអះអាងថាជាកន្លែងដែលគេទុកដាក់ប្រដាប់ប្រដាសំខាន់ៗ សំរាប់រៀប
ពិធីទៅវិញ ។

គេបានសង្កេតឃើញនៅក្បែរប្រាសាទមានស្រះមួយជានិច្ច ។ គេ
តែងធ្វើកំពែងព័ទ្ធជុំវិញប្រាសាទ ។ ប្រាសាទខ្លះមានកំពែងច្រើនជាន់
កំពែងខ្លះសំរាប់ចូលបានតែពួកប្រាហ្មណ៍បុរាណិក ខ្លះទៀតសំរាប់ពួក
អ្នករាំ ពួកភ្លេងជានើម ។ នៅមាត់ដង្កើតទៀតទៅកាន់កំពែងនីមួយៗ
មាន គោបុរៈ គឺជាទ្វារដែលមានដំបូលរាងដូចប្រាង្គកណ្តាលដែរ ប៉ុន្តែ
តូចជាង ។ នៅពីមុខប្រាង្គកណ្តាល មានថែវម្យ៉ាងដែលភ្ជាប់ទៅនឹង
ប្រាង្គនោះ ហើយដែលគេនិយមហៅថា មណ្ឌប ។

ជាទូទៅគេសង់ប្រាសាទបែរមុខទៅទិសខាងកើត ដោយគេនិយម
ជៀសវាងទិសខាងកើតជាទិសដែលកើតមានសេចក្តីចំរើនរុងរឿង លើកលែង

ប្រាសាទអង្គរវត្តមួយ ដែលបែរមុខទៅទិសខាងលិចវិញ ។ មានសម្បត្តិ-
កម្មជាច្រើនចំពោះការបែរមុខទៅលិចនៃប្រាសាទអង្គរវត្ត :

- អ្នកខ្លះថាធ្វើប្រាសាទអង្គរវត្តបែរមុខទៅកើត វាដិតស្តីស្រៀមរាប
ពេកនោះឈោលគ្មានកន្លែងឆ្លើបឈ្ងុទាន ហើយផ្លូវចូលទៅកាន់រាជធានីអង្គរ
ធំនោះនៅទិសខាងលិចស្រាប់ ។

- អ្នកខ្លះថាធ្វើបែរទៅកើត ហាក់ដូចជាចាត់ចូលទៅលើប្រាសាទសំខាន់ៗ
ឯទៀត ។

- អ្នកខ្លះទៀតថា បានជាបុព្វបុរសយើងសាងអង្គរវត្តបែរមុខទៅខាងលិច
ពីព្រោះប្រាសាទនេះជាប្រាសាទផ្លូវរបស់ព្រះបាទសុរិយាវរ្ម័នទី ២ ។

យ - ប្រភេទនៃប្រាសាទ . -

គេបានសង្កេតឃើញថា ប្រាសាទបុរាណមានច្រើនប្រភេទណាស់ :

- ប្រាសាទដែលមានប្រាង្គតែមួយ ហើយសង់ជាចំរើនខ្ពង់
- ១. ប្រាសាទភ្នំបាយ៉ង់ ប្រាសាទភ្នំបាសិត ប្រាសាទភូមិប្រាសាទ ។ល។
- ប្រាសាទដែលមានប្រាង្គច្រើននៅលើខ្សែនៃតែមួយជាន់
- ១. ប្រាសាទព្រះរតា ប្រាសាទលលៃ ។ល។
- ប្រាសាទដែលសង់លើដីរាប (temple à plat) គ្មានខ្សែទេ
គឺសង់ផ្ទាល់ដីរាបស្មើ ។
- ១. ប្រាសាទ ភូមិប្រាសាទ ប្រាសាទព្រះខាន់ ។ល។

- ប្រាសាទភ្នំ (temple-montagne) សង់ខ្ពស់ដូចភ្នំ មានទំហំធំ

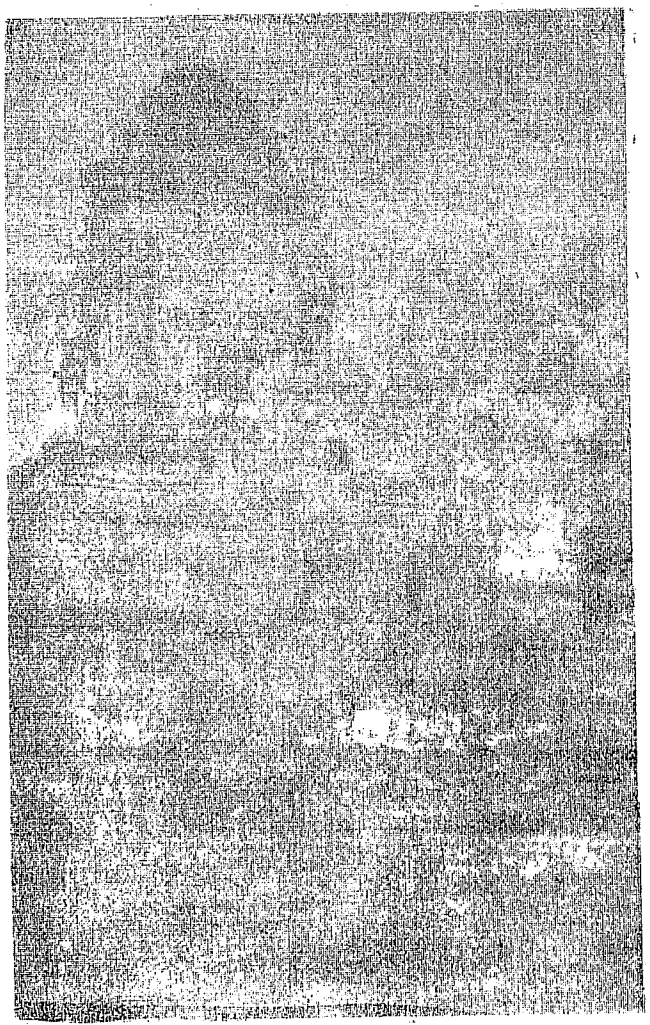

ប្រាសាទបក្សីចាំក្រុង

មានខ្លះច្រើនជាង ។ ប្រាសាទភ្នំមាន២យ៉ាង : ប្រាសាទភ្នំ ដែលសង់នៅលើភ្នំធម្មជាតិ (montagne naturelle) ឧ. ប្រាសាទបារាំង និងប្រាសាទភ្នំដែលសង់នៅលើដី (montagne artificielle) ឧ. ប្រាសាទបាគង ប្រាសាទបក្សីចាំក្រុង ប្រាសាទធំ ប្រាសាទប្រែរូប ប្រាសាទតាកែវ ប្រាសាទបាពួន ប្រាសាទអង្គរវត្ត ប្រាសាទបាយ័ន ។ ល ។ គេសង់ប្រាសាទភ្នំ គឺ ដើម្បីតំណាងភ្នំនេះឯង ។ តាមទស្សនៈវិទ្យា គេនិយមគោរពភ្នំព្រះសុមេរុជាប៉ាន់នៃអាទិទេពឥសូរ ។ នៅស្រុកខ្មែរ តាមជំនឿលទ្ធិសាស្ត្រនាព្រាហ្មណ៍អំពីអាទិទេព គេបានសាងរូបលិង្គតំណាងព្រះឥសូរ តំកល់នៅក្នុងប្រាសាទភ្នំខ្លះ មានប្រាសាទបាគង ប្រាសាទបារាំង ជាដើម ហើយដែលមានទំនាក់ទំនងនឹងពិធីទេវវាសថែមទៀត ។

ខ - មុខងារប្រាសាទ : -

មតិខ្លះបានយល់ច្រណែនថា ប្រាសាទដែលបុព្វបុរសយើងបានកសាង ទុកមកគឺសំរាប់ដាស់នៅស្ថាន (រាជវាំង) របស់ព្រះមហាក្សត្រ ។ តាមពិតប្រាសាទខ្មែរបុរាណទាំងឡាយ ទោះជាប្រាសាទភ្នំក្តី គឺ ជាប្រាសាទសង់លើដីរាបក្តី ពុំមែនសំរាប់នៅទេ គឺ សំរាប់ :

- ឧទ្ទិសជូនអាទិទេព គឺ ទេវៈផ្សេងៗ ក្នុងសាស្ត្រាព្រាហ្មណ៍ ដូចជា ព្រះឥសូរ ព្រះនារាយណ៍ ជាដើម ។

- ឧទ្ទិសថ្វាយអាធិសត្វ ក្នុងពុទ្ធសាសនា ដូចជាលោកេស្វរៈ (ពោធិសត្វ ខានពុទ្ធសាសនាមហាយាន) ។
- ឧទ្ទិសថ្វាយទេវរាជ (តំកល់លិង្គព្រះឥសូរក្នុងប្រាសាទជាតំណាងព្រះ រាជាន) ។
- ឧទ្ទិសថ្វាយបុព្វបុរសព្រះរាជាន មានព្រះបិតា-មាតា និងវិវជនខ្លះ ។

ច - តំរិលវិនិច្ឆ័យស្ថាបត្យកម្មខ្មែរ

ការសិក្សារួចមកហើយ បង្ហាញអោយឃើញថា សិល្បៈផ្នែកស្ថាបត្យកម្មខ្មែរមានវិវត្តន៍ឥតឈប់ឈរ ទៅកាន់ការលូតលាស់ធំរើនពីសម័យ មួយទៅសម័យមួយទៀត ។ ការចំរើនលូតលាស់វិបបនេះ សរអោយ ឃើញជាបុព្វបុរសខ្មែរដែលជាស្ថាបត្យករ មានទេពកោសល្យខ្ពង់ខ្ពស់ ណាស់ ។ ក្រៅពីទេពកោសល្យខាងច្នៃនិងផ្សេងៗសិល្បៈបរទេសជាមួយ សិល្បៈរបស់ខ្លួនដើមបីអោយកើតបានជាសិល្បៈមួយថ្មីទៀត មានរូប- រាងនិងលក្ខណៈដ៏ខ្មែរ នៅមានទេពកោសល្យខាងច្នៃស្របតាម ទស្សនៈដែលជាមូលដ្ឋានទ្រទ្រង់សិល្បៈនោះថែមទៀត ។

នៅសម័យភ្នំដំរី ខ្មែរបានយកភ្នំធម្មជាតិមកលុះធ្វើជាប្រាសាទត្រាប់ តាមឥណ្ឌាមែន ប៉ុន្តែនៅសម័យក្រោយមកទៀតបុព្វបុរសខ្មែរបានច្នៃ គំនិតគោរពនៅលើទីខ្ពស់អោយចេញជារូបរាងប្រាសាទ (ប្រាសាទភ្នំ) មាន ខ្សែទ្រូងដាច់ដើមបីអោយខ្ពស់ដូចភ្នំធម្មជាតិ ។ ទស្សនៈគោរពនៅលើ

ទីខ្ពស់នេះ ខ្មែរយើងក៏ធ្លាប់មានរួចមកហើយដែរ មុនសាសនាព្រាហ្មណ៍ ចូលមក គឺទស្សនៈគោរពអ្នកតានៅលើកំពូលភ្នំ រឺ នៅទីខ្ពស់ ។ លុះ ទស្សនៈឥណ្ឌាចូលមកក៏ស៊ីគ្នាតែម្តង ។ ឯបង្កាន់ដៃនាគនៅសងខាងផ្លូវ ទៅកាន់ប្រាសាទនីមួយៗ និងភូមិកិរិយាព័ទ្ធជុំវិញប្រាសាទជាមិត្តរូបនៃ កំណរសម្បទ្រទឹកដោះក្នុងទស្សនៈឥណ្ឌានាសម័យដើមក៏បានក្លាយមកជានិ- មិត្តរូបនៃនយោបាយទឹកដីប្រាសាទរបស់ខ្មែរនាសម័យអង្គរ ។ ត្រង់នេះ បង្ហាញអោយឃើញថា សិល្បៈខ្មែរពុំគ្រាន់តែបំរើគំនិតនិមិត្តរូបនិយមក្នុង ជំនឿសាសនាប៉ុន្មានទេ គឺបំរើគំនិតមនុស្សនិយម (បំរើប្រយោជន៍ មនុស្ស) ផងដែរ ។

អាស្រ័យដោយស្នាដៃដ៏ប៉ិនប្រសប់ ដ៏ឆើតឆាយរបស់ដួនតាយើង វិបបនេះហើយ បានជាសិល្បៈស្ថាបត្យកម្មខ្មែរ មានតំរិលខ្ពង់ខ្ពស់ទាំង ក្នុងប្រទេស ទាំងក្រៅប្រទេសដោយបានទទួលការគោរពសរសើរ ស្តាប់ ស្រឡាញ់យ៉ាងក្រៃលែង ។

តំរិលវិបបនេះក៏មានដែរនៅក្នុងសិល្បៈផ្នែកចំលាក់ ដែលយើងនឹង លើកយកមកសិក្សាតទៅទៀត ។

* * *

២- រូបចំលាក់បូរាណ

ក្រៅពីសិល្បៈសំណង់ បុព្វបុរសខ្មែរបានទុកស្នាដៃខ្លះខាងសិល្បៈ
ចំលាក់ដែលគេបានប្រទះឃើញជាច្រើននៅតាមប្រាសាទខ្មែរបូរាណ ។

ក - ប្រភេទចំលាក់ -

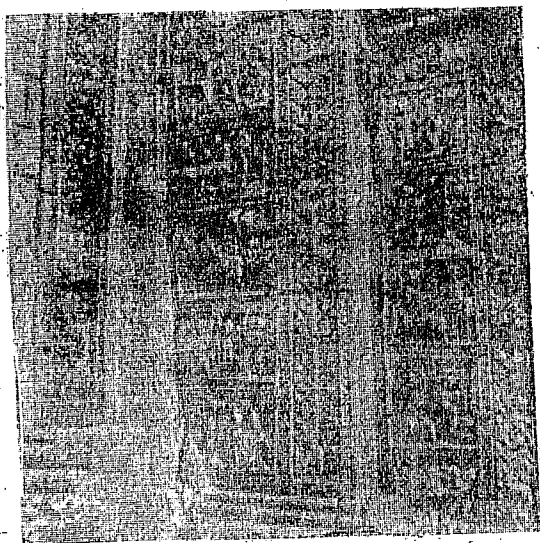
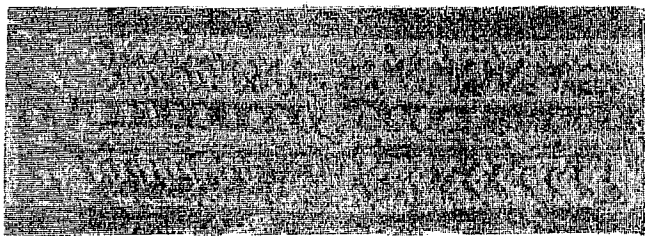

ក្បាច់លិបដា

គេបានសង្កេតឃើញថា ចំលាក់បូរាណខ្មែរមាន ៣ យ៉ាងគឺ : ចំ-
លាក់លិប រឺ ចំលាក់រាក់ ចំលាក់លៀន រឺ ចំលាក់ជ្រៅ និង ចំលាក់
លោត (ក្លាយទៅជារូបបដិមា) ។

- ចំលាក់លិប (bas-relief) គឺក្បាច់ដែលគេធ្លាក់នៅលើផ្ទាំងដូចលូកចូល
ទៅក្នុងផ្ទៃដី មើលទៅមិនសូវឃើញខ្ពស់ រឺដុះចេញខ្លាំងពីផ្ទៃដីទេ ។
គេច្រើនធ្វើក្បាច់បែបនេះនៅតាមជញ្ជាំងប្រាសាទ ។ ឧ. ក្បាច់លិបដា
រឿង (bas-relief à scènes) នៅតាមជញ្ជាំងទី ១ នៃប្រាសាទអង្គរវត្ត ។

- ចំលាក់លៀន (haut-relief) គឺក្បាច់ដែលធ្លាក់នោះលៀនចេញខ្ពស់
ពីផ្ទៃដី ព្រោះគេដាច់សាច់ដូចអោយជ្រៅ មើលទៅរូបចំលាក់ហាក់ដូចផុស
ចេញពីផ្ទៃដី ។ គេនិយមធ្វើចំលាក់លៀន នៅលើផ្នែក លើសសរពេជ្រ
លើជញ្ជាំង (ដូចរូបទេពអប្សរ) ។

- ចំលាក់លោត (ronde-bosse) ម្ល៉េះនេះ គេធ្លាក់រូបសត្វ រឺមនុស្ស
រឺមិននៅលើជញ្ជាំងទេ គឺដាច់ពីជញ្ជាំង ប៉ុន្តែតែងតែដាច់នឹងជញ្ជាំងដោយ
ទំរ (stèle d'appui) ព្រោះខ្លាចរលំដួល ។ លុះក្រោយមកទៀតគេ
ធ្លាក់រូប បដិមា (statue) ដាច់តែឯង ដោយមិនចាំបាច់មានទំរដូចមុន
ទៀតទេ ។

ខ - ប្រភេទចំលាក់ -

រូបចំលាក់បូរាណមានច្រើនបែបយ៉ាងណាស់ ក្នុងពេលនេះយើង



ទេពរាម្យ

សូមលើកយកតែរូបចំលាក់ដែលទាក់ទងទៅនឹងសាសនា និងប្រាសាទ
បូរណមកសិក្សាតែប៉ុន្មាននោះ ។

* ពុទ្ធរូប (4) (5) . -

គេបានប្រទះឃើញមានពុទ្ធរូបដ៏មា តាំងពីក្នុងសម័យនគរវង្សៈ
ក្នុងសិល្បៈខ្មែរ ព្រះពុទ្ធរូបគ្មានគ្រឿងអលង្ការទេ ហើយច្រើនមានការ
វិការ (មុខ្រះ រឺមុខ្រា) ប្លែកៗ គ្នាដូចតទៅនេះ :

- ឈានមុខ្រះ រូបគង់ភ្នែនមាននាគប្រក់ពីលើ បាតព្រះហស្តទាំងពីរលា
ហើយដាក់លើភ្នៅ គឺជាកាយវិការកំពុងធ្វើសមាធិ (geste de la médita
tion) ។

- ភូមិស្សសីមុខ្រះ រូបគង់ភ្នែន ព្រះហស្តឆ្វេងដាក់លើភ្នៅ ព្រះហស្តស្តាំ
ដាក់លើក្បាលដង្កែងហើយសំយុងចង្កុលព្រះហស្តទៅរកដី គឺជាកាយវិការ
យកព្រះធរណីជាសាក្សី (geste de l' attestation de la terre) ក្នុង
ពេលផ្សំព្រះមា ។

- អរាយមុខ្រះ រូបឈរ ព្រះហស្តទាំងពីរលាដាក់ទៅមុខ ចង្កុលព្រះហស្ត
លើកទៅលើ គឺជាកាយវិការបញ្ជាក់ ជំនុំឆ្មាច (geste qui assure) ។

- ធម្មចក្រមុខ្រះ រូបគង់ភ្នែន ព្រះហស្តទាំងពីរបង្ហាញជាសញ្ញាបន្តិសកង
ចក្រ គឺជាកាយវិការសំដែងធម្មចក្រ (geste de faire tourner la
roue de la Loi) ។

- វិវត្តទ្រុះ រូបឈរ ព្រះហស្តលាដាក់ទៅមុខ ចង្អុលព្រះហស្តសំយុង
ទៅក្រោម គឺជាកាយវិការសប្បុរសធម៌ដាក់ទាន (geste de la charité
ou du don) ។

- វិវត្តកិម្ម្រទ្រុះ រូបឈរ ព្រះហស្តទាំងពីរលាបែរទៅមុខ បត់ចង្អុលព្រះ
ហស្តកណ្តាលមកភ្ជាប់នឹងមេដៃ គឺជាកាយវិការបង្ហាញថា ការដែលធ្វើ
រួចហើយធ្វើដៃមេទៀតអោយវិភិតវិភាមម្ល៉ឹង (geste de l'argumen-
tation) រឺបង្ហាញការត្រិះរិះពិចារណា ។

ក្រៅពីរូបដែលមានកាយវិការទាំងនេះ គេបានសរសេរឃើញមាន
ពុទ្ធរូបគង់ភ្នែន មានរូបស្តាំស្តមឃើញវិភិតភ្នែន (ព្រះពុទ្ធវើទុក្ខកិរិយា)
និងពុទ្ធរូបដុំផ្លៀងទៅខាងស្តាំ (ព្រះពុទ្ធចូលបរិនិព្វាន) ។

នៅមានលក្ខណៈដូច្នោះ ៗ ទៀតដើម្បីសំគាល់ព្រះពុទ្ធរូបដូចជា :

- គ្រងចិវី ទុកស្នាខាងស្តាំទទេ
- មានសញ្ញាមួយនៅចន្លោះភ្នែក
- មានពក រឹកនុប (protubérance) នៅលើព្រះកេស
- មានសក់ច្រើនរួញ ហើយគួចត្របាញ់ដុំៗ
- មានមុខមូលរាងពងក្រពើ
- មានត្រចៀកធំ ៗ ហើយវែងធ្លាក់ទៅក្រោម
- មានទឹកមុខញញឹម ។



* ពោធិសត្វ (ក្នុង
ពុទ្ធសាសនាមហាយាន) .-

- លោកេស្វរៈ ជា
ពោធិសត្វជួយសង្គ្រោះ
និងអោយសុខដល់សត្វ
លោក ។ គេធ្លាក់រូប
ពោធិសត្វលោកេស្វរៈ
គង់ឈរលើផ្កាឈូក
មានព្រះហស្តច្រើន
ទ្រង់កេតនភណ្ឌដូច្នោះ
មានគម្ពីរខ្សែផ្កា ដប
រឺ ដូ ផ្កាឈូកជាដើម

លោកេស្វរៈ

មានត្រៀមលក្ខណៈច្រើន មានផ្លួងសក់ធំ ៗ ហើយនៅលើផ្លួងសក់ មាន
ព្រះពុទ្ធរូបមួយឈ្មោះ វរមិសាសិ (Amitabha) ។

- មញ្ញស្រី ជាពោធិសត្វតុលាការ ។ គេធ្វើរូបមនុស្សកាន់សៀវភៅមួយ
និងព្រះខាន់មួយ គង់លើសត្វតោ ។

សម្ពន្ធកិច្ច ជាពោធិសត្វគ្រប់គ្រងខ្មាន់ (ដុកកាន់) សាសនា ។ គេធ្វើរូប

មនុស្សគង់លើសត្វដទៃ ។

- មែត្រយ ជាពោធិសត្វ ដែលនឹងបានគ្រាន់ជាព្រះពុទ្ធ បន្ទាប់ពីព្រះពុទ្ធ សមណគោតម ។

- ក្សិតិគភី ជាពោធិសត្វស្រស់មនុស្សធិនរក ។

- វិជ្រុណិ ជាពោធិសត្វការពារសាសនា ។ គេធ្វើរូបមនុស្សគង់រន្ទះ។

- ប្រជ្ជាបារមិតា ជាពោធិសត្វស្រី ជានិមិត្តរូបនៃប្រាជ្ញា ។

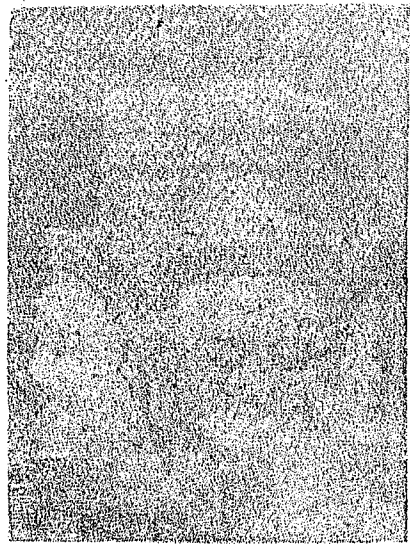

ព្រះព្រហ្ម

- មហេសី ; សរសូតី

- មុត្រ ៣ : ទក្ស ភគី សន្ធិយា ។

* ព្រហ្ម -

លក្ខណៈពិសេសសំខាន់

ព្រះព្រហ្ម គឺ :

- ព្រះភក្ត្រ៤

- ព្រះហស្ត គង់ គម្ពីរវិទ រី

ផ្កាឈូក

- កេតនភណ្ណ : ប៉ាន់វិដូ

ថាស ស្នាមព្រាងពិធី ខ្សែ

ផ្កា ។ល។

- យានដំនិះ : សត្វហង្ស

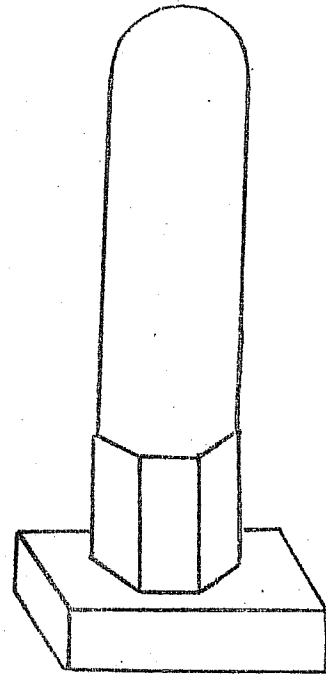

និធិស្នូន

* និធិស្នូន -

នៅមុនសម័យអង្គរ គេពុំប្រទះ

ឃើញរូបចំលាក់ ជារូបមនុស្សតំណាង

ព្រះនិធិស្នូនឡើយ គឺមានតែចំលាក់រូប

លិង្គព្រះនិធិស្នូន ដែលគេធ្លាក់អំពីដួងពណ៌

ប្រផែន ហើយដែលមានរាងនៅដូចគ

ទៅនេះ :

- ផ្នែកលើមានរាងមូលវិទដូចសសរ

- ផ្នែកកណ្តាលមានរាង ៦ ជ្រុង ជួន

កាល ៨ ជ្រុងជាទំរ

- ផ្នែកក្រោមមានរាង៤ជ្រុងស្មើជាទំរ

វែង ។

នៅលើរូបលិង្គខ្លះ គេធ្លាក់មុខមនុស្ស ។ លិង្គដែលមានធ្លាក់រូប

បែបនេះ ហៅថា មុខនិធិ ។

គេនិយមតំកល់លិង្គព្រះនិធិស្នូនលើយោនីនាងឧមា (ទុកជាទំរ) ។

គេបានសន្តេតឃើញថា លិង្គព្រះនិធិស្នូន ដែលគេបានគាំនៅក្នុង

ប្រាសាទបូរាណ ពុំមែនសុទ្ធតែតំណាងព្រះនិធិស្នូនទាំងអស់ទេ យ៉ាងណា

មិញ លិង្គដែលតំកល់ក្នុងប្រាសាទភ្នំ ដូចជា ប្រាសាទបាគន-បាខែន

ជាដើម ការរូបភាពនៃ (ការបូជាទូទៅ : culte du Roi-Dieu) ។

លុះត្រូវយកទៅទើបមានការធ្លាក់រូបមន្តស្បែក ។ សំគាល់ព្រះឥសូរ គឺ :

- រូបដូចស៊ី ដែលមានផ្ចង់សំគាល់ហើយមានខ្សែផ្ការនៅក្នុងនៅដៃ ។

- រូបដូចមហាក្រុងគង់លើចល្លង្គ មានគ្រឿងអលង្ការគ្រប់មុខ ។

- រូបដូចគ្រូរាជ ។

ព្រះឥសូរ

- រូបមន្តស្បែកដែលមានផ្ចង់សំគាល់អនោមាសចំណិតព្រះចន្ទ (វាងដូចកណ្តៀវ) នៅពីមុខ ។

- រូបមន្តស្បែកដែលមានភ្នែក ៣ : ភ្នែក ២ ដូចមន្តស្បែកមុតា ឯភ្នែកទី៣នៅចំកណ្តាលម្ខាស់ ។

- រូបមន្តស្បែកដែលមានមុខដៃ ២ ដូចកាលបែងភាគជាមុខដៃខ្លះ ហើយមានកេតនភណ្ឌសំខាន់ៗ ដូចជា : ត្រីស្នូល (ច្បុក) ខ្សែផ្កា ស្ករ ដបលលាដ៍ក្បាល ខ្សែ ១ ចង្កាយដាច់ដើម ។



គេច្រើនសាស្ត្របុព្វបុត្រៈឥសូរតែម្នាក់ឯង រឺ ជាមួយយានជំនិះគោរន្តិៗ ១ ឯសក្តិ (មហេសីអាទិទេព) ព្រះឥសូរមាននាមផ្សេងៗគឺ : បរវតី ឧមា ទូរតា កាឡី គោរី ទេវី កុមារី ចន្ទី មហាទេវី ។ ព្រះឥសូរមានបុត្រ ២ អង្គគឺ : សុន្ទ (ទេវីតំណាងចំបាំង មានយានជំនិះជាសត្វភ្លោក) និង គណេស (ទេវីខាងបញ្ចាមានដៃ ៤ ពោះកំបោង ក្បាលដាស់ ភ្នែក ២ ខាងស្តាំ ភ្នែកឆ្វេងបាក់ក្នុងពេលប្រយុទ្ធជាមួយបរសុរាម : ដែលជាអវិការវិស្ណុ មានយានជំនិះជាសត្វកណ្តុរ) ។

* នាវាយណ៍ . -

គេធ្លាក់រូបមន្តស្បែក ដែលច្រើនតែមានដៃ ៤ មានកេតនភណ្ឌផ្សេងៗគឺ : ចាំស ខ្យងសំងំ មោង ដុំមូល (ផែនដី) រឺ ផ្កាឈូក (និយមនៅស្រុកឥណ្ឌា) ម្តុដមូលវែង (mytre cylindrique) ។ គេច្រើនសាស្ត្រព្រះនារាយណ៍ទ្រង់ឈរ ។ នៅតាមក្បាច់លិបលើជញ្ជាំងប្រាសាទអង្គរវិគ្គ គេប្រទះឃើញព្រះនារាយណ៍ជិះសត្វគ្រុឌ ។ ដូចកាលគេធ្លាក់រូបព្រះនារាយណ៍ដុំលើពស់ឈ្មោះ សេសសៈ នៅកណ្តាលសមុទ្រ មានដើមឈូកដុះចេញពីផ្និត ហើយនៅលើផ្កាឈូកមានរូបព្រះព្រហ្ម ។ សក្តិព្រះនារាយណ៍មាននាមស្រ្តី (តំណាងទ្រព្យសម្បត្តិ) រឺ លវរិទ្ធិ (តំណាងសោភណភាព) ព្រះហស្តកាន់ផ្កាឈូក ។ អវិការព្រះនារាយណ៍ មានទាំងអស់ ៧ គឺ :

អរិយធម៌ខ្មែរ

- អវតារជារូបមនុស្ស : រាមនៈ បរសុរាម រាម ក្រិស្ណ ។
- អវតារជារូបមនុស្សក្បាលជាសត្វ : នរសិង្ក កណ្ឌិន ។
- អវតារជារូបសត្វ : មក្ស ក្លឹម វិរាហ ។



ព្រះនារាយណ៍

នៅស្រុកខ្មែរយើង គេពុំបានធ្លាក់រូបអវតារគ្រប់ទាំងអស់ទេ គេ
ប្រទះឃើញនៅតាមជញ្ជាំងប្រាសាទអង្គរវត្ត មានរូប ក្លឹម (នៅក្នុងរឿង

អរិយធម៌ខ្មែរ

កូរសមុទ្រទឹកដោះ) រូប រាម (នៅក្នុងរឿងរាមកេរ្តិ៍ រូប ក្រិស្ណ (នៅក្នុងរឿង
មហាការតៈ) រូប ក្រិស្ណ មួយទៀត លើកវដ្ឋទ្រង់ (ធ្លាក់ជាគ្រាប់លោត
នៅវិញ្ញាកោះ ខេត្តតាកែវ) រូប កណ្ឌិន (រូបមនុស្សក្បាលសេះ) ។

* ហិរិហរៈ . -

នៅមុនសម័យអង្គរ គេ
បានសាងរូបបដិមាហិរិហរៈ សំ-
គាល់អាទិទេពឥសូរផង វិស្ណុ
ផង ដូចជាហិរិហរៈប្រាសាទ
អណ្តែត ។ គេស្គាល់ព្រះឥសូរ
ដោយសារមុខ (នៅចំហៀង
ខាងស្តាំរូប) គេឥតភណ្ឌ រឺ
សក់រួញផ្នត់ៗ ។ ឯព្រះវិស្ណុ
គេស្គាល់ដោយសារមុខ (នៅ
ចំហៀងខាងឆ្វេងរូប) និងមុន
មូលវែង ។ រូបបដិមា ហិរិហរៈ
នេះមាន រាង រោ សម ស្មន ល្អ
ណាស់ ។



ក្រៅពីរូបចំលាក់តំណាង
ទេវតាសំខាន់ៗ ដែលបានរៀប

រាប់ខាងលើនៅមានរូបចំលាក់សំគាល់ទៅរាយរងជាច្រើនទៀតដូចជា :

- ព្រះឥន្ទ្រ គង់លើដំរីពូករណ៍ណាក្បាល ៣. កាន់វិជ្ជៈ ថាស ពូថៅ កង្វែរ ដំរី ។

- ព្រះអង្គី គង់លើសត្វពិពៃ កាន់ពូថៅ ភ្លើងចន្ទៈ ផ្លិត ។

- ព្រះឥន្ទ្រ គង់លើសត្វនាគ បាំងក្លោះ ។

- ព្រះយម គង់លើសត្វក្របី កាន់ពូថៅ មោង ដាវ កាំបិត ។

- ព្រះចន្ទ្រក៏ដូចព្រះអាទិត្យ គង់លើរទេះរះ មានពន្លឺចេញពីខ្លួន។ល។

ឯរូបទេព្វា ទេព្វាអប្សរនៅក្នុងសិល្បៈ គេច្រើនធ្វើរូបឈរ រឺហោះ ហើរលើអាកាស ជាអ្នករាំ រឺកាន់បាច់ផ្កា ។ គេធ្វើរូប ទ្វារដាច់ នៅអម មុខទ្វារប្រាសាទហើយមានកាន់អាវុធផង ។

* សត្វ . -

- សត្វដែលជាយានជំនិះរបស់អាទិទេព : គោនន្ទី ក្រុង ហង្ស ។ល។

- សត្វដែលមានមុខងារជាអ្នកយាមចាំផែនក្បាប្រាសាទ រឺសំរាប់តែងលំអៈ នាគ ម្ករ រាហូ សិង្គ ដំរី ស្វា ។ល។

* ផ្កា ភ្លឺ ភ្លាច់ផ្សេងៗ . -

គេច្រើនធ្វើផ្កា ភ្លឺ ស្លឹកឈើ និងភ្លាច់ផ្សេងៗ នៅលើផ្នែក សសរ ពេជ្រនិងតាមដំណាក់សំរាប់លំអប្រាសាទ ។

* រឿង . -

ចំលាក់រឿងក៏មានច្រើនដែរនៅតាមដំណាក់ប្រាសាទ ដូចជានៅ ប្រាសាទអង្គរវត្ត មានចំលាក់រឿងនគរស្រីដំរីរឿងរាមកេរ្តិ៍ (រាមាយណៈ ខ្មែរ) រឿងមហាការតៈ រឿងរាមាយណៈ (គ្រង់កូសមុទ្រទឹកដោះដើមបី បង្កើតទឹកអម្រឹត) ជាដើម ។ នៅប្រាសាទបាយ័ន មានចំលាក់រឿងប្រវត្តិ សាស្ត្រ ដូចជាចំលាក់រឿងខ្មែរនិងចាម រឿងដីភាពពិតប្រាកដរបស់អ្នក ស្រុក ដូចជាការបញ្ចេញ ការនេសាទត្រី ការលក់ដូរ ល្បែងប្រដាល់មាន ប្រដាល់ជ្រូក ។ល។

គ. វិវត្តន៍ចំលាក់ (៥) . -

សិល្បៈចំលាក់ដូចជាសិល្បៈសំណង់ដែរ តែមានវិវត្តន៍ពីសម័យ មួយទៅសម័យមួយមិនឈប់ឈរ ។

* រូបបដិមា . -

នៅចន្លោះបដិមា គេបានប្រទះឃើញពុទ្ធដិមាទាំងទេវបដិមា (ខាង ព្រាហ្មណ៍សាសនា) ជាច្រើននៅអង្គរវត្ត កំពង់ស្ពឺ ខ្ពង្គ ។ ដោយខ្លាច រលំគេធ្វើរូបបដិមាសុទ្ធតែមានទំរង់ទំនប់មានរាងជាក្រចកសេះ រាងមូល ទ្រទ្រង់ ជួនកាលបួនជ្រុងទ្រទ្រង់ ហើយជួនកាលទៀតគេយកគេតនភណ្ណ រឺដោយសំពត់របស់រូបបដិមា ទល់រូបចំលាក់នោះតែម្តង ។ ដាច់ទៅរូប

បដិមាក្នុងសម័យនោះឈរមិនត្រូវទេ គឺមានរាងកាច់ចង្កេះនិងមានសំលៀកបំពាក់ដូចឥណ្ឌា (ឧ. រូបក្រិស្ណទ្រង្គី) ។

រហូតមកដល់រចនាបថព្រៃក្នុង រាងកាច់ចង្កេះរបស់ឥណ្ឌា ពុំសូវមានទៀតទេ ។ សិល្បៈមានការលូតលាស់ច្រើន មានការសាកល្បងរចនារបែបខ្មែរ ។ រូបបដិមា ហិរិយនៈ នៅប្រាសាទអណ្តែត ត្រូវបានគេកោតសរសើរយ៉ាងខ្លាំងហើយចាត់ទុកជាស្នាដៃដ៏ឯកក្នុងសិល្បៈខ្មែរ ព្រោះរូបចំណាត់រចនាបានបង្ហាញអោយឃើញថា សិល្បករខ្មែរមានបច្ចេកទេសខ្ពង់ខ្ពស់ ដោយចេះធ្លាក់រូបនេះអោយមានរាងទៅសមសួនល្អឥតខ្ចោះ ។ ចំណែកដទៃទៀតនៃរូបបដិមា គេសាកល្បងបំពាក់ចោលនៅរចនាបថកំពង់ព្រះ ។ សិល្បៈនៅរចនាបថព្រះគោមានលក្ខណៈខ្មែរសុទ្ធសាធ ។ រូបបដិមារាងត្រង់ៗអស់កាច់ចង្កេះហើយ ប៉ុន្តែមានវិវត្តន៍ខាងសំលៀកបំពាក់ មានលំអដោយគ្រឿងអលង្ការនៅកន្លែងនិងកន្លែង មានចិញ្ចឹមរាងត្រង់ដាច់គ្នា មានពុកចង្កា (រូបបដិមាប្រុស) ។ រចនាបថកោះកែវ បានបង្ហាញស្នាដៃដ៏ល្អក្នុងមុន ត្រង់រូបបដិមាមានមាឌមាំមួនប្រកបដោយចលនាផ្សេងៗដូចជា : ដើរ រាំ ប្រយុទ្ធគ្នា (ឧ. សុត្រីតនិងពាលី) ដើមបីបង្ហាញអំណាចនិងថាមពល (ពុំសូវគិតគូរពីរឿងស្អាតទេ ឧ. រូបត្រុឌនៅសារមន្ទីរជាតិ) ។ ប៉ុន្តែចាប់ពីរចនាបថបន្ទាយស្រីទៅ រូបបដិមាមានរាងកូចៗប្រកបដោយទឹកមុខសុភាព ។ គេប្រទះឃើញមានពុទ្ធរូបកាន់តែច្រើនឡើង ហើយច្រើនតែសាងជាបែបមុនៗនៅសម័យរចនាបថ

អង្គរវត្ត ។ ការរចនារូបបដិមានៅរចនាបថបាយ័នមានការចំរើនល្អឥតលាស់ជាខ្លាំង ។ គេពុំសូវគិតគូរពីរាងទៅទេ គេផ្អែកផ្អែងតែត្រង់ត្រង់មុខដូចជា រូបព្រះពុទ្ធ ព្រះពោធិសត្វលោកេស្វរៈ ព្រះបរមរូបជ័យវ័ន្តទី ៧ ដែលមានភ្នែកសំលឹងមកក្រោម រឺ បិតដិត បបូរមាត់ញញឹម ។ ទឹកមុខញញឹមសុភាពទន់ភ្លន់ បង្ហាញន័យថា សប្បាយនឹងការឃើញអ្វីមួយ (ដូចជាធ្វើសមាធិ) ។

* សិល្បករខ្មែរ -

សសរពេជ្រដែលនៅអមសងខាងទ្វារប្រាសាទ ហើយដែលទ្រង្គីមានវិវត្តន៍ពីរាងមូលទៅរាងជ្រុង ហើយពីរាងជ្រុងទៅមូល ។ ចាប់ពីរចនាបថភ្នំសារហូតដល់រចនាបថព្រៃក្នុង សសរពេជ្រមានរាងមូលនៅឡើយ ប្លែកតែចំណាត់នៅលើសសរដែលមានវិវត្តន៍ ។ នៅរចនាបថកំពង់ព្រះសសរពេជ្រភាគច្រើននៅមានរាងមូល ប៉ុន្តែមានរាង ៨ជ្រុងខ្លះៗហើយ ហើយនៅជ្រុងនីមួយៗមានចំណាត់ស្លឹកឈើ ។ គេពុំប្រទះឃើញសសរពេជ្ររាងមូលទៀតទេ នៅរចនាបថភ្នំសារគឺមានតែសសរពេជ្រ៨ជ្រុងនិង៤ជ្រុង ។ ពីរចនាបថព្រះគោដល់រចនាបថបាពួនសសរពេជ្រមូលមានខ្លះឡើងវិញ ភាគច្រើនមានរាង៨ជ្រុង ។ មកដល់រចនាបថអង្គរវត្តសសរពេជ្រខ្លះមានរាង១៦ជ្រុង ហើយមានក្បាច់ស្តុកស្តុះ ។

* ផ្នែក. —

គេសង្កេតឃើញ ក្បាច់នៅលើផ្នែកមានច្រើនបែបយ៉ាងណាស់ ដូចជា ក្បាច់ដង្កូវ - សត្វមករ-សត្វកាលៈ - រូបមនុស្ស - រំយោល-កំរង-ផ្កា-ភ្នំស្លឹកណាត-ស្លឹកស-រមករឈើ ។ ល ។ គេរចនាផ្នែកនៅសម័យចនាបថសំបូរជា ក្បាច់លំអដានទង (décor orfèvri) ដែលវិវត្តទៅជាក្បាច់ភ្នំទេស (décor végétal) រហូតដល់ចនាបថកំពង់ព្រះ ។ ចំណែកក្បាច់នៅក្នុងចនាបថគួរលែងនាំមានឯកភាពទេ គេធ្លាក់ក្បាច់នេះបន្តិច នោះបន្តិចមានលក្ខណៈមិនច្បាស់លាស់ហាក់ដូចជា ស្នាក់ស្នើរក្នុងចិត្តមិនដឹងជាយករបៀបតាមចាម-ផ្កា មករចនាយ៉ាងណាអោយស្របទៅតាមយោបល់របស់ព្រះបាទជ័យវរ្ម័នទី២ : គឺជា សិល្បៈមួយដែលកំពុងតែត្រួសត្រាយផ្លូវទៅរកលក្ខណៈថ្មីមួយទៀត ។ មកដល់សម័យព្រះគោរមក្បាច់ចំលាក់មានលក្ខណៈត្រឹមត្រូវច្បាស់លាស់ជាខ្លះ ជាផ្នែកល្អដាងគេបំផុត ព្រោះមានក្បាច់លំអល្អិតល្អន់ប្រកបដោយទឹកដៃល្អស្រស់បំព្រង ព្រមទាំងមានភាពទន់ភ្លន់ទៀតផង ។ សម័យក្រោយមកទៀតគេច្រើនចំលងតាមចនាបថព្រះគោ គ្រាន់តែផ្លាស់ប្តូរក្បាច់ខ្លះ ។ មកដល់ចនាបថបាពួន គេនិយមធ្លាក់នៅលើផ្ទៃផ្នែកក្បាច់រឿង (ផ្នែករឿង = linteau à scène) ដូចជាផ្នែករឿងពិតរក្សាសម្បទ័យកំដោះ ។ ផ្នែករឿងមានពាន់ពីរចនាបថសំបូរម៉្លោះប៉ុន្តែគេមាននៅគ្រងផ្ទៃក្រោមនៃផ្នែក ។ ផ្នែកនៃចនាបថអង្គរវិញមានរូបមនុស្សតូចៗជាច្រើននៅលាយរៀបគ្នាជាមួយនិងក្បាច់ស្លឹកឈើ ។

* ហោជាង . —

នៅខាងលើផ្នែក គេធ្វើហោជាង (fronton) មានរាងផ្សេងៗ និងចំលាក់ក្បាច់ក្បួនជាច្រើន ដែលប្រែប្រួលទៅតាមសម័យកាល ។ ហោជាងនៅចនាបថសំបូរ មានរាងក្រចកសេ; ពុំមានក្បាច់រចនាអ្វីនៅសល់ទេ ដោយហេតុតែបាយអដែលបូកនៅលើហោជាងនោះបានបេះធ្លាក់បាក់អស់ទៅហើយ ។ ហោជាងបូកបាយអមានរហូតដល់ចនាបថព្រះគោ ។ នៅសម័យព្រះក្នុងនិងកំពង់ព្រះ គេពុំប្រទះឃើញហោជាងទេ ទើបមកដល់សម័យគួរលែងមានហោជាងរាងដូចស្នាមដើងធ្នូ (arc polylobé) (គេថាជាឥទ្ធិពលចាម) ។ នៅលើតែម (encadrement) ហោជាងមានក្បាច់វិលីឈើ ។ នៅលើផ្នែក (tympan) ហោជាងមានរូបមនុស្សធំមួយ ជួនកាលអមដោយទេពប្រណម្យពីរទៀត មកដល់ចនាបថព្រះគោ មានប្រែប្រួលខ្លះគ្រងខាងលើតែមហោជាង គេធ្លាក់ក្បាច់ស្រួច ៗ ដូចធ្មេញរណារ ហើយធ្វើក្បាលសត្វមករនៅចុងតែម ។ មានការបង្កើតថ្មីទៀតនៅចនាបថគោរមក្រី ហោជាងមានរាងត្រីកោណ ហើយមានតែមច្រើនដាន ដែលវិវត្តក្រោយមកទៀតនៅចុងតែមទី១ មានសត្វមករព្រួសសត្វសិរី ។ នៅចុងតែមទី២ មានសត្វមករព្រួសសត្វគុរុ នៅចុងតែមទី៣ មានសត្វកាលៈព្រួសនាគ ក្បាលច្រើន ជួនកាលព្រួសរំយោលផ្កា ។ ចំណែកនៅក្នុងផ្នែកហោជាង គេនិយមធ្លាក់ក្បាច់រឿង ។

ឃ - មុខងារចំណាត់.-

នៅក្នុងសិល្បៈខ្មែរ រូបចំណាត់បូរណមានមុខងារសំខាន់ៗ២យ៉ាងគឺ :

- ចំណាត់សំរាប់បូជា (sculpture cultuelle) ដូចរូបដ៏មាត្រៈពុទ្ធតោធិសត្វ-ឥសូរ-ព្រហ្ម-នារាយណ៍ ជាដើម ។
- ចំណាត់សំរាប់លំអ (sculpture de décoration) ដូចរូបចំណាត់សត្វខ្លះ ចំណាត់ក្បាច់គួររស្សី ៗ ចម្លាក់ភ្នំផ្កា ។ល។

* * *

៣- ភ្នំ (18) (19)

ភ្នំជាសិល្បៈមួយប្រភេទដែលបង្កើតបរិយាកាសរីករាយសប្បាយ អាចបំបាត់ការផ្សំការនឿយហត់មួយគ្រាដែរ គឺប៉ុន្តែការពិរោះក្នុងការស្តាប់ភ្នំ ពុំមែនចេះវិធីពិរោះដល់ត្រចៀកគ្រប់ៗ គ្នានោះទេ ព្រោះអ្នកខ្លះនិយមស្តាប់ភ្នំបូរណ អ្នកខ្លះនិយមស្តាប់ភ្នំសម័យ ។ ម្យ៉ាងទៀត បើអ្នកស្តាប់ចេះលេងភ្នំខ្លួនឯងផង នោះវិធីពិរោះស្តាប់ណាស់ទៅទៀត ។

នៅប្រទេសខ្មែរ ការប្រគល់ភ្នំដាច់ការចាំបាច់ សំរាប់ញ្ចវនបរិយាកាសក្នុងពិធីបុណ្យទាន និងពិធីដាំទំនាមរស្សី ៗ អោយមានសភាពល្អនូវលន្លោច រីករាយរុងរឿងរី អីក៏ធម៌ទៀង ។ ភ្នំដែលខ្មែរនិយមប្រើតាំងពីសម័យបូរណមានច្រើនប្រភេទណាស់ ។

ក- ភ្នំពិណពាទ្យ.-

គេអោយឈ្មោះថាភ្នំពិណពាទ្យព្រោះក្នុងក្រុមភ្នំនោះ កាលពីដើមគេនិយមប្រើពិណចេញផ្លែមមុនគេ ។ មានអ្នកខ្លះហៅភ្នំពិណ-

ពាទ្យនេះដោយភ័ន្តច្រលំថា ភ្លេងសៀម ។ ការពិត សៀមយកពីខ្មែរ យើងទៅវិញទេ ។ សៀមហៅវង់ភ្លេងនេះថា ម៉ីលាឡ (ភីតាត) ព្រោះពី ដើមគេប្រើប្រាស់ វី ស្រឡៃនាំមុខមុនគេ ។ លោក ឈឹម ប្រុងសេស ថាភ្លេង ពិណពាទ្យមានកំណើតមកពីឥណ្ឌាគាំងពីសម័យព្រងនាយ លុះដល់មក សម័យក្រោយខ្មែរក៏បានកែប្រែផ្លាស់ប្តូរនិងថែមថយគ្រឿងភ្លេង អោយ ក្លាយទៅជាភ្លេងរបស់ខ្មែរ ។ សព្វថ្ងៃនេះ គេបានរៀបចំភ្លេងពិណពាទ្យ ជា២វង់ : ពិណពាទ្យវង់តូច (មានប្រដាប់ ៥ គ្រឿង) ពិណពាទ្យវង់ធំ (មាន ប្រដាប់១០គ្រឿង) ។ នៅក្នុងព្រះរាជវាំង មានគ្រឿងភ្លេងពិណពាទ្យ ពិសេសមួយបែបហៅថា ប្រុងមមហោរីព្រះរាជប្រទេស (មានគ្រឿងចំរុះ ច្រើនយ៉ាងដល់ទៅ១៦ គ្រឿង) ។

ខ្មែរប្រើវង់ភ្លេងពិណពាទ្យក្នុងការកំដរចាំបូរាណ ក្នុងពិធីបួងសួង (បន់ស្រន់-លាបំណន់) ក្នុងពិធីសាសនា (បុណ្យកម្រិត-ផ្កា-បំបួសនាគ- ពុទ្ធាភិសេក ...) ជួនកាលក្នុងពិធីតំកល់សព ។

១ - ឆ្លងទ្រវែង -

គឺជាភ្លេងមួយបែបដែលគេប្រើឡើងក្នុងពិធីបញ្ចូលខ្មោច បិសាច អារក្ខ អ្នកតា ។ នៅពេលមានមនុស្សឈឺ ហើយមេចនិសាកសួរខ្មោច អំពីបុព្វហេតុនៃជំងឺ គេលេងភ្លេងអារក្ខនេះ ដើម្បីបញ្ចូលខ្មោចលៀង

ខ្មោច ។ ក្រោយពីបានសាកសួរដឹងបុព្វហេតុដែលនាំអោយឈឺ គេអន្ទរ ខ្មោចសុំអោយជាសះស្បើយ ហើយគេក៏រៀបដង្ហាយផ្សេងៗមួយខ្មោច នោះទៅ ។ ក្រៅពីលេងក្នុងពិធីបញ្ចូលនិងលៀងអារក្ខ ខ្មោច-ភ្លេងអារក្ខ ប្រើក្នុងពិធីឡើងអ្នកតាដែរ ។

តាមការស្រាវជ្រាវរបស់លោក ឌឹម ឈុំ សមាជិកនៃក្រុមទំនាម ទំលាប់ ភ្លេងអារក្ខនេះ មានកំណើតឡើងពីរឿងកូនក្មេងលេង “ បាយ ឡូកបាយឡូ ” ។ គេតែងនិយាយរឿងនេះតៗ គ្នាមកថា កាលនោះ នៅក្នុងភូមិមួយមានក្មេងស្រី-ប្រុសជាច្រើនប្រជុំគ្នាលេង ខ្លះធ្វើភ្លៀវ ខ្លះធ្វើ អ្នកផ្ទុះ ខ្លះធ្វើប្តី ខ្លះធ្វើប្រពន្ធ ខ្លះទៀតធ្វើកូន ហើយនាំគ្នាលេងដប់លៀង ស៊ីផឹកស្រវឹងដួលដេក សើចហើកព្រឿយ៉ាងសប្បាយរាល់ៗថ្ងៃ រៀង មក ។ ដំបូងលេងតែពេលថ្ងៃៗ ទេ លុះយូរៗទៅ ក៏រីកលេងទាំងថ្ងៃ ទាំងយប់ រហូតដល់ភ្លេចបាយភ្លេចទឹក ភ្លេចដេកពូន ។ ឪពុកម្តាយហាម ឃាត់យ៉ាងណាក៏ពុំស្តាប់ ។ ឃើញហេតុខុសពីធម្មតាបែបនេះ ចាស់ៗ ក៏នឹកថាប្រហែលមានព្រាយ បិសាចណាចូលមកពន្លត់ចិត្តក្មេងទាំងនោះ ហើយ ទើបនាំគ្នាបន់ស្រន់ឡើង ។ ឯពួកបិសាច កាលបើគេនឹកនា ហៅរកខ្លួន ក៏ធ្លៀតឱ្យកាសនេះចូលទៅសណ្តិតក្នុងរូបក្មេងម្នាក់ភ្លាម ហើយ ក៏និយាយបញ្ជាអោយចាស់ៗទាំងនោះ រៀបសំណែនដោយមានលេង ភ្លេងមួយពួកគេផង ទើបពួកគេជួយរក្សាអោយបានសុខសប្បាយតរៀង ទៅ ។ បន្ទាប់មកបិសាចក៏នាំអោយក្មេងធ្វើបទភ្លេងដោយចាត់តាមចិត្តវា ។

ក្រោយដែលបានស៊ីសំណែនឆ្កែតស្តាប់ស្តាប់ហើយ ពួកបិសាចក៏ចាកចេញទៅ ។ ឯពួកក្មេងក៏ឈប់វិកលេនដូចមុនទៀត ហើយរស់នៅជាសុខសប្បាយរហូតមក ។ ចាប់តាំងពីពេលនោះមកអ្នកស្រុកក៏ប្រកាន់ជឿខ្មោចអារក្ខ ព្រាយ បិសាច ព្រមទាំងយកជាទីគោរពទីជំនុំស្រាមាងភ័យអាសន្ន

គ - ភ្លេងខ្មែរ . -

គេចាត់ទុកភ្លេងខ្មែរជាភ្លេងមង្គល ។ ដូចនេះហើយបានជាគេត្រូវប្រតិភិតភ្លេងពិធីមង្គលតាមប្រពៃណីខ្មែរ ដូចជាពិធីបញ្ចេញម្ហូបកូនស្រី ពិធីមង្គលការងារដើម ។ វត្តមានភ្លេងខ្មែរក៏ដរក្នុងពិធីមង្គល មិនគ្រាន់តែញ៉ាំងបរិយាកាសអោយអ្នកឆ្ងល់ប៉ុន្មានទេ គឺនាំមកនូវសិរីសួស្តី ជ័យមង្គលថែមទៀតដែលចាស់ទុំខ្លះប្រកាន់ជំនឿនេះយ៉ាងខ្ជាប់ខ្ជួន រហូតមកដល់សព្វថ្ងៃ ។ ភ្លេងខ្មែរសំរាប់ពិធីរៀបមង្គលការមានច្រើនបទណាស់ដែលគេយកមកប្រគំកំដរក្នុងកម្មវិធីនីមួយៗ ដូចជាបទហែកូនកំលោះចូលរោង-ហែកំណត់-ស៊ីស្លាចង្រង-ភាត់សក់-សែនក្រុងពាលី-កូនប្រសសំពះពេល-កូនស្រីចេញផ្ទះ-ចងវែង-បន្ទីលពពិល ។ល។

បទភ្លេងខ្មែរខ្លះមានទំនាក់ទំនងទៅនឹងរឿងព្រេងខ្មែរ ។ បទខ្មោច-ខ្ជួន-ក្ត-របងរមាស-បន្ទាយប្រាសាទ-ស្រីស្រី - ស្រីស្រីសាត់ - ដោះក្រាល-កន្ទេន-

ទ្រាំង ដែលប្រើលេងនៅពេលលៀងភោជនាហារថ្ងៃត្រង់ (ក្រោយពេលស៊ីស្លាតំណត់) មានកំណើតឡើងដោយយកតំរាប់តាម ភាសាខ្មែរ យាយខ័យ ដែលបានអោយអ្នកភ្លេងលេងបទទាំងនេះម៉ាយអ្នកតាព្រៃ ដើមបីលាមាត់ លាកភាត់ កាលដែលបានបង់ស្រន់នៅពេលធ្វើដំណើរកាត់ព្រៃទៅរៀបការកូនស្រីឈ្មោះនាង ក្រូចលើសដោះក្រូចលើ និងចៅប្រមាញ់ ភីខស៊ីខ កូនស្រីនេះ ភាត់បានធ្វើនឹងនាងទែនជាប្អូន ហើយវិលវិលផ្លូវ ។

ចំណែកបទព្រះថោង និង បទនាងនាគ ដែលប្រើលេងនៅពេលសំពះផ្ទុំមរនោះ មានកំណើតឡើងក្នុងរជ្ជកាល ព្រះថោង (ហ៊ុនទៀន) បឋមក្សត្រិខ្មែរ ។ ព្រះអង្គទ្រង់បានរៀបអភិសេកជាមួយនាង ទាវតី (លីវីយ៉ា) បុត្រីស្តេចភុស្តនាគ ។ លុះរៀបមង្គលការនៅស្ថានមនុស្សលោករួចហើយ ស្តេចភុស្តនាគបាននាំព្រះថោងទៅរស់លៀងម្តងទៀតនៅស្ថានបុព្វលោក ។ ដោយព្រះថោងពុំចេះវិជ្ជាខាងផ្នែកទឹក ក៏គោរពកូនប្អូននាងនាគ ទើបចុះទៅបាន ។ អាស្រ័យដោយមានរឿងខាងលើនេះហើយ បានជាគេសន្មតឈ្មោះបទភ្លេងថា បទព្រះថោងនិងនាងនាគ ដែលខ្មែរនិយមប្រើលេងជាប់រហូតមកដល់សព្វថ្ងៃនេះ ព្រមទាំងមានទំនាមអោយកូនប្រុសគោរពដោយស្បែកកូនស្រីចូលមកបង្កប់ទៀតផង ។

ឃ - ភ្លេងខ្មែរ យូរ . -

គេលេងភ្លេងខ្មែរយូរក្នុងពិធីបុណ្យដែលជាទីរីករាយ ដូចជាលេង

កំដៅបុណ្យកម្ម បុណ្យផ្កា បុណ្យបំបួសនាគជាដើម ។ ភ្លេងនៃយុវជន
ភ្លេងរំភើបសប្បាយហើយរស់រវើកល្អិតភ្លេងទៀត ។

គេចាំទាន់ដឹងច្បាស់លាស់នៅឡើយទេ អំពីប្រភពនៃភ្លេងនៃយុវជន ។
ដោយចង់ដឹងភ្លេងមានលក្ខណៈលោកៗ ភ្នាក់ៗ អ្នកខ្លះអោយយោបល់
ថា ភ្លេងនៃយុវជននឹងមានកំណើតចេញពីមនុស្សជំនាន់ដើមដែលតែង
មានសភាពភ្នាក់ផ្អើល ខ្លាចរអើល ប្រៀបបានទៅនឹងសត្វព្រៃភ្នាក់ផ្អើល
នៅពេលឃើញមនុស្ស ។ អ្នកខ្លះទៀតថា នៅពេលមនុស្សបានទទួល
ជោគជ័យក្នុងកិច្ចការរបស់ខ្លួនមនុស្សតែងត្រេកអរ សប្បាយរីករាយយ៉ាង
ខ្លាំង ហើយក៏បង្កើតភ្លេងនៃយុវជនឡើងដើម្បីលើកលែងផ្លូវជំនះនោះ ។

ខ - ភ្លេងមហោរី . -

ពាក្យ "មហោរី" សំគាល់ឈ្មោះភ្លេងផង សំគាល់សភាពរំនវន់ភ្លេង
ផង ។ បទភ្លេងមហោរីមានលក្ខណៈប្រដាប់ច្រើនហើយស្រាលដាងភ្លេង
ពិណពាទ្យ ។ វិន័យភ្លេងមហោរីគេមិននិយមលេងក្នុងពិធីបុណ្យទានផ្ទាល់
ទេ ប៉ុន្តែអាចប្រើកំដៅបរិយាកាសបានដែរ ។ ដាច់ទៅ គេលេងភ្លេង
មហោរីកំដៅល្អនាមហោរី ។

ច - ភ្លេងភ្លេងភ្លាម . -

ដើមបីអោយមានបរិយាកាស ស្រនេះស្រនោះច លន្ទន់លន្ទាច គេ
លេងភ្លេងភ្លេងភ្លាមក្នុងពិធីតំកល់សព ហែសព បូជានាគ ។ អ្នកខ្លះហៅ
ភ្លេងភ្លេងភ្លាមនេះតាមសៀមថា ភ្លេងភ្លេងខែកដែលមានន័យថា ភ្លេងស្តុកស្តុក ។

តាមសេចក្តីអោយការណ៍របស់លោក ខ្មួល វិច្ឆិច ថា : « កាលពី
យូរណាស់មកហើយ នៅវិគ្គពោធិកាមា ស្រុកកោះធំ ខេត្តកណ្តាល ព្រះ
គ្រូសិរីវិស្ស ជាមេតណាគ្នុងស្រុកនោះមានភ្លេងខ្មែរមួយវិន័យ សំរាប់លេង
ទទួលកម្មវិធីនិងកំដៅបុណ្យទានដែលលោកតែងហៅថា ភ្លេងខែក ។
លោកគ្រូអង្គនោះ តែងមានពុទ្ធីកាប្រាប់អ្នកស្និទ្ធស្នាលនឹងលោកថា នេះ
ហើយជាភ្លេងខ្មែរបុរាណយូរយារណាស់មកហើយ » ។

ឆ - ភ្លេងភ្លេងភ្លាម . -

អ្នកខ្លះហៅភ្លេងភ្លេងភ្លាមថា ភ្លេងភ្លាម រឺ ភ្លេងភ្លាម ។ ភ្លេងនេះ
មានសូរសព្ទតូចអោយស្រនេះស្រនោះចណាស់ ហេតុនេះហើយបានជា
គេលេងតែនៅពេលមានមនុស្សស្លាប់និងនៅពេលធ្វើបុណ្យលើកខ្មោច ។

តាមការស្រាវជ្រាវរបស់សមាជិកក្រុមជំនុំទំនាមទំលាប់ថា ភ្លេងភ្លេង
ស្តុកមានកំណើតឡើងក្នុងរជ្ជកាល ព្រះបាទត្រសក់ដ៏ដ៏ម ។ កាលព្រះ
អង្គបានឡើងសោយរាជសម្បត្តិ ព្រះអង្គតែងនឹកស្រណោះសំលេងសត្វ
គ្រប់បែបយ៉ាងលាយឡំនឹងសូរខ្យល់ ភ្លៀង ផ្គុំ រន្ទះ ដែលព្រះអង្គធ្លាប់
បានស្តាប់ទាំងយប់ទាំងថ្ងៃ កាលព្រះអង្គនៅជាម្ចាស់ចំការត្រសក់ដ៏ដ៏ម ។

ដើមបីគាត់ភ្លេងធម្មជាតិដ៏កំសត់បែបនេះ ព្រះអង្គទ្រង់ចាត់អោយអ្នកព្រាង
រាជបណ្ឌិតបង្កើតក្រុមភ្លេងឆន្ទស្តុរនេះឡើង ។

២ - ភ្លេងស្តុរយោល . -

នៅសម័យដើមគេប្រើវង់ភ្លេងស្តុរយោល ជាវង់ភ្លេងកងទ័ពដែល
ព្យួរនៅលើខ្នងដំរី ។ លុះមកដល់សម័យបច្ចុប្បន្ន គេយកមកប្រើសំរាប់
ក៏ដរាបពិធីបុណ្យខ្មោច និងកំរង់ល្បែងប្រដាល់ដោយសេរី ។

៣ - ភ្លេងប៊ុកែវ . -

ភ្លេងប៊ុកែវ គឺជាភ្លេងមួយបែបស្ថិតនៅក្នុងវង់ភ្លេងព្រះរាជទ្រព្យ
តាមលោក ឡាន ភេង ត្រូវនៃក្រុមភ្លេងព្រះរាជទ្រព្យថា ភ្លេងប៊ុកែវប្រើ
លេងនៅពេលចាក់ទឹកដូងថ្កុយព្រះបិដក (សែនដូនតា) នៅក្នុងព្រាង
រាជវាំង ។

យោបល់រួម . -

ការអធិប្បាយរៀបរាប់រួមគ្នាហើយនេះ បង្ហាញអោយឃើញថា
ភ្លេងខ្មែររូបរាងមានច្រើនប្រភេទ ច្រើនវង់ ហើយវង់នីមួយៗ ពុំមែនចេះ
តែបកទៅប្រគល់លេងបានត្រូវពេលវេលាទេ គឺមានលក្ខណៈពិសេសរបស់

ខ្លួនស្របទៅតាមតំរូវការនៃពិធីបុណ្យទាន រឺពិធីផ្សេងៗ ថែមទៀត ។
បើនិយាយពីតំលៃវិញបទភ្លេងខ្មែររូបរាង មានច្បាប់ស្របទៅនឹងកិច្ចការ
របស់មនុស្សខ្មែរដែលតែងប្រព្រឹត្តទៅតាមសំរួលមិនល្បែងពេក មិនយឺត
ពេកក្នុងបរិយាកាសធម្មតា ទុក្ខសោក ស្រនេះស្រនោះច លន្តលន្តាច
សប្បាយរីករាយ ។ បទភ្លេងខ្លះមានសូរសព្ទរង ល្អាប់យូរទៅរឹតតែពី
ពោះឡើងៗ មិននាំយសាបលាបទៅវិញភ្លាមៗ បានឡើយ ។ ទាំង
នេះសុទ្ធតែផ្តល់ចេញមកអំពីចិត្តគំនិត សញ្ញាតនារបស់ខ្មែរ ព្រលឹងខ្មែរ
នេះឯង ពោលគឺបទភ្លេងនីមួយៗ ពុំមែនមន្តឡើងដើមបីគាត់នៃពិធី
ស្តាប់ រឺបញ្ចេញបញ្ចេញផ្តល់និយនោះឡើយ ។

* *
*

៤- វិធានប្រតិបត្តិ

ការស្តាប់ភ្លេងនាពិធីប្រារព្ធប្រយោជន៍ ប៉ុន្តែតែបើគេធ្វើកាយវិការ ទៅតាមច្បាប់ភ្លេងនោះ គេនឹងបានល្អមើលផងហើយពិធីនោះផង ។ ដូច នេះហើយ ទើបគេបង្កើតអោយមានរបាំទ្រៀង ។

ក- វិធានប្រតិបត្តិ (20) . -

របាំ ប្រតិបត្តិ គឺជា របាំ សំរាប់ប្រជាពលរដ្ឋ រឺ របាំដែលប្រជាពលរដ្ឋ ប្រសាសន៍រាប់អាន ។

* វិធានប្រតិបត្តិ

ពាក្យសំស្ក្រឹត វិធាន បានន័យថាផ្តាច់ ។ របាំ វិធាន ជា របាំប្រជា ប្រិយមួយបែប ដែលគេនិយមលេងតែក្នុងពេលចូលឆ្នាំខ្មែរ ដើមបីផ្តាច់ឆ្នាំ ចាស់ចូលទៅក្នុងឆ្នាំថ្មី និងដើមបីប្រសិទ្ធសុភាពការពារជូនដល់អ្នកស្រុក ក្នុងឧកាសចូលឆ្នាំថ្មីនោះផង ។ ប៉ុន្តែតាមទំលាប់អ្នកស្រុក ជួនកាល គេលេងរបាំនេះម្តងៗដែរ នៅពេលបង់ស្រន់សុំទឹកភ្លៀង ដោយនៅ

ពេលនោះមានការរាំរើសជា យូរមកហើយ ។ សព្វថ្ងៃនេះគេប្រទះឃើញ មានលេងរបាំត្រងីតែក្នុងខែត្រសៀមរាប និងខែត្របាត់ដំបងប៉ុណ្ណោះ ។ តាមសេចក្តីអោយការណ៍ពីលោក ហាន ហាំម (កាលធ្វើជា ចៅ ហាយស្រុកស្រុកទ្រនិគម) ថា ត្រងីជា របាំរបស់សាសន៍សិវ ដែលជា ផ្នែក ជាតិដើមមួយរបស់នៅលើទឹកដីយើងនាំពីបុរាណមក (សព្វថ្ងៃស្រុក ត្រងីភូមិភាគខាងជើងនៃទន្លេសាប) ។ ផ្នែកជាតិសិវនេះធ្លាប់បាននាំ យករបាំត្រងីទៅលេងជា យូរព្រះព្រះរាជានុរោ កាលព្រះអង្គគង់នៅអង្គរ វិញ ជារៀងរាល់ពេលចូលឆ្នាំ ។ អាស្រ័យហេតុនេះហើយ គេនាំ របៀបរបាំត្រងីនេះទៅលេងសល់ក្នុងខេត្តសៀមរាប ហើយដែលគេនិយម លេងនៅពេលចូលឆ្នាំហូតមកដល់សព្វថ្ងៃនេះ ។

តាមសេចក្តីអោយការណ៍ពីលោក ឌុយ ហាន នៅខែត្របាត់ដំ បងថា នៅភាគស្រុកជិតឆ្ងាយ យូរៗម្តង រឺមិនមានសត្វព្រៃចូលមក ក្នុងភូមិអ្នកស្រុក ។ អ្នកស្រុកមានជំនឿថា ប្រសិនបើមានសត្វព្រៃណា មួយចូលស្រុកហើយ នឹងកើតឧបទ្រពចង្រៃបែបណាមួយមិនខាន ។ គេក៏នាំគ្នាប្រារព្ធរបៀបប្រទេសអោយសត្វនោះ ហើយសុំពង្រៃពីសត្វនោះ វិញ ។ ដោយមានជំនឿបែបនេះហើយ អ្នកស្រុកក៏បង្កើតអោយមានរបាំ ត្រងីនេះឡើង ដែលប្រើបាន សព្វប្រើស ទន្សោង ភ្លោក សុទ្ធសឹងជា សត្វព្រៃ មកបង្ហាញអោយអ្នកស្រុកអ្នកភូមិ ប្រារព្ធរបៀបប្រទេស ចង្រៃដំ អំបោះកំរង អោយទានជាលុយកាក់ទៅធ្វើបុណ្យរំដោះគ្រោះអោយស្រុក

តែម្តងទៅ ប្រសិនបើមានសត្វព្រៃចូលមកក្រោយទៀត ក៏ចង្រៃឧបទ្រុត ពុំអាចកើតមានទៀតឡើយ ។

តាមឯកសារលោក សុភ័ក្តិ មេត្តិមិត្តភក្តិស្រាវជ្រាវ (សៀមរាប) ថា រដ្ឋាត្រីនេះ មានប្រភពទាក់ទងនឹងរឿងបូរាណមួយដែលដំណាលថា កាលព្រះពុទ្ធនៅជាពោធិសត្វ មុនបានត្រាស់ដឹងទ្រង់យាងចេញទៅសាង ព្រះដួង ស្រាប់តែមានមារតំណែងខ្លួនជាសត្វប្រើសមករាំងស្ងាត់ដូចព្រះ អង្គកុំអោយយាងទៅមុខបាន ។ នៅពេលនោះព្រះពោធិសត្វក៏តាំងអធិ- ដ្ឋានឡើង ក៏ក្តៅដល់ទៅលោក ។ ទេវតាទាំងឡាយក៏ចុះមកតំណែង ភេទជាងៈ លបបាញ់ប្រើសក្លែងភេទនោះស្លាប់ទៅ ហើយក៏ដង្ហែព្រះ ពោធិសត្វទៅសាងព្រះដួងបានសំរេចដូចព្រះបំណង ។ ដោយមានរឿង បែបនេះហើយ បានជាគេស្រាវជ្រាវរដ្ឋាត្រីឡើងដែលមាន :

- ដងកញ្ចា តំណាង ដ៏ត្រីភ្នំសំបាំងព្រះពោធិសត្វ
- ពួកភ្លេង តំណាង ទេវតា
- នាវរាំ តំណាង ទេពអប្សរហែហម
- ប្រើស ទន្សោង តំណាង មារ
- ព្រាន មនុស្សព្រៃ តំណាង នោះ (ទេវតាកាលាខ្លួន) ។

តាមមតិរបស់អ្នកស្រី ហ្ន៎ ហ្ន៎ រដ្ឋាត្រីដែលនិយមកន្ទុយក្បោក ដោយហេតុផលជាតិអាស៊ីយើងនិយមទុកសត្វនេះ ជាតំណាង ព្រះអាទិត្យ

ដែលដំឡើងដើមទុកជាអាទិទេពមួយដែរ ។ មនុស្សយើងត្រូវការបង្ក ប្រឆាំងព្រះអាទិត្យ អោយធ្វើអំណោយទឹកភ្លៀងគ្រប់គ្រាន់សំរាប់ធ្វើ ក្រែងចំការ ។ ហេតុនេះបានជាគោលណាគ្មានភ្លៀង គេលេងព្រះដីសំ ភ្លៀង ។ នៅពេលចូលឆ្នាំ គេនិយមលេងក្រដាសចាត់ចង្រៃឧបទ្រុតផង មួយព្រះអាទិត្យផង ដើមអង្គរករសំភ្លៀងអោយស្រេចតាំងពីដើមឆ្នាំ ទៅ ដូចគ្នានឹងទំលាប់ជនជាតិចិនដែលហែក្បាលតោ ហែនាគនៅរាល់ ពេលចូលឆ្នាំដូចនោះដែរ ។

* ទង្វើស្នេហាទន្សោង

ហេតុបានជាគេអោយឈ្មោះបែបនេះ ព្រោះនៅពេលរាំគេចាក់ស្នេហា ទន្សោងនៅលើក្បាលហើយគេធ្វើកាយវិការត្រាប់តាមសត្វទន្សោង ។

អ្នកភូមិអញ្ចាញរូង ស្រុកបរិបូណ៌ ខេត្តកំពង់ឆ្នាំង បានចេះចាររឿង និទានមួយដែលទាក់ទងនឹងរឿងស្នេហាទន្សោងនេះ ។ ឯរឿងព្រេងនោះ មានសេចក្តីជាអាទិ៍ថា កាលនោះមានព្រានព្រៃម្នាក់ឈ្មោះព្រាន ពន្ធ បាន ទទួលព្រះរាជបញ្ជាពីព្រះរាជារាជ្យទៅរកបាញ់ទន្សោង ។ នៅទីបំផុត ព្រាននោះត្រឡប់មកគាល់ព្រះរាជារាជ្យដោយដៃទទេ ហើយរៀបរាប់ទូល ព្រះរាជារាជ្យ ខ្លួនបានជួបប្រទះទន្សោងមួយក្នុង ញី-ឈ្មោល ចេះរាំយ៉ាង ល្អប្លែក នាំអោយខ្លួនដក់មើលពុំអាចបាញ់ពុំកើតឡើយ ។ ម្យ៉ាងទៀត មានខ្លាធំមួយដែលលបមកប្រទះនឹងចាប់ទន្សោងដែរនោះ ក៏ចាប់មិនកើត

បែរជាជួយគ្នាដើរដាច់នូវកំអាយសត្វនោះទៅវិញ ហើយនៅជុំវិញ
ទន្សាយទាំងពីរ មានកន្លង់មួយហូរហៀរច្របូកច្របល់ ដោយបញ្ចេញសូរ
សៀងដូចធ្វើជាភ្លេងកំដរយ៉ាងពីរោះថែមទៀតផង ។ ព្រះរាជានា លុះទ្រង់
ព្រះសណ្តាប់សព្វគ្រប់ហើយ ក៏ត្រាស់ប្រើអោយព្រាន ពន្យ ធ្វើត្រាប់តាម
ទស្សន៍យសភាពនោះថ្វាយព្រះអង្គទត ។ ការសំដែងកាយវិការរបស់ព្រាន
ពន្យ នេះហើយដែលកើតបានដារប៉ុន្មានទន្សាយនេះឡើងដែលមាន :

- អ្នកពាក់ស្បែងពីរនាក់ តំណាងទន្សាយញី-ឈ្មោល
- សំលេងសរ តំណាងសន្លឹកខ្លាធំ
- សំលេងត្បាយ (ប្រដាប់ដុំពីរោះដូចខ្យងវិសេ) តំណាងសូរសព្ទ
កន្លង់ ។

ការស្រាវជ្រាវរបស់លោក រ. បារាដាត (R.Baradat) ជាតិបារាំង
បានអោយដឹងថា របាំស្បែងទន្សាយមានកំណើតឡើងពីជនជាតិដើម
មួយហៅថា ប៉ែរ ដែលច្រើនរស់នៅតាមជួរភ្នំក្រវាញត្រង់ស្រុកភ្នំក្រវាញ
(ខេត្តពោធិសាត់) ស្រុកភ្នំស្រួច(ខេត្តកំពង់ស្ពឺ) ស្រុកទឹកដុស (ខេត្ត
កំពង់ឆ្នាំង) និងស្រុកកំពង់សោម (ខេត្តកោះកុង) ។

ដោយព្រានពន្យ ជាសាសន៍ប៉ែរ គេក៏សន្និដ្ឋានថារបាំស្បែងទន្សាយ
ប្រាកដជាគេរតំណាងពីជនជាតិប៉ែរ សំរាប់លេងនៅពេលប្រកបពិធីអុំ
មួយយកលំនាំតាមរបបគ្នាគេជាអ្នកប្រមាញ់ ។ ប៉ុន្តែតាមមតិខ្មែរយើង
ខ្លះចាំថា គេលេងរបាំនេះនៅក្នុងវាំងតែក្នុងព្រះរាជពិធីបុណ្យចូលឆ្នាំ ។

* ទង្វំគោះអង្រែ

កាលពីសម័យដើម គេនិយមលេងរបាំ គោះអង្រែ ស្រីតែគ្រប់
ភូមិស្រុក ។ ប៉ុន្តែតែមកដល់សព្វថ្ងៃ របាំនេះនៅសេសសល់បន្តិចបន្តួចតែ
កន្លែងណាដែលមានអ្នកចង់ដៃរក្សាទុករូបប្រពៃណីនេះ រីកន្លែងណាដែល
ឆ្ងាយពីទំនាក់ទំនងជាមួយអរិយធម៌បរទេស ដូចជាសំរោងចុងកាល ដាំ-
ក្បានជាដើម ។

មានឯកសារដោយច្រើននិយាយអំពីដើមកំណើតនៃរបាំនេះ ។ លោក
គុយឃួន បានអោយការណ៍ថា អ្នកស្រុកសូទ្រនិគមហៅរបាំគោះអង្រែ
ថា ទង្វំគួយ និង វង្សយ ។ ឃើញថាមានដាច់ឈ្មោះកុលសម្ព័ន្ធខ្មែរដើម
មួយហៅថា គួយ ដែលជាហេតុនាំអោយគេសន្និដ្ឋានថារបាំគោះអង្រែ
មានដើមកំណើតមកពីសាសន៍គួយនេះផង ។

ឯកសារឆ្លើយឆ្លងពីសមាជិកនៃក្រុមជំនុំទំនាមទំលាប់ បានអោយ
ដឹងថារបាំនេះចំលងមកពីប្រទេស ហ្វីលីពីន តាំងពីរដ្ឋកាលព្រះបាទ
សម្តេចព្រះ នរោត្តម កាលដែលព្រះអង្គទ្រង់យាងទៅក្រុងម៉ានីល ហើយ
ពួកបរិពារព្រះអង្គបានរៀនចេះរបាំនេះ ក៏យកមកលេងនៅប្រទេសខ្មែរ
យើង ។

ប៉ុន្តែនៅមានមតិមួយទៀតយល់ឃើញថា ជនជាតិគួយភ្នំ ហ្វី-
លីពីនក៏ សុទ្ធតែជាអ្នកមានកំណើតដើមបង្កើតអរិយធម៌អូស្ត្រូអាស៊ីដូចគ្នា ។

ដូចនេះរហូតដល់ការអង្រែនេះមានដើមកំណើតមកពីមនុស្សជាន់ដើមទាំងនោះ
មិនប្រាកដដាច់ជាន់ដាច់ណាតែម្នាក់ឯងឡើយ ។

* ទិដ្ឋភាពទូទៅ

ខ្មែរយើងនិយមលេងទិដ្ឋភាពនេះតាំងពីយូរយារណាស់មកហើយ
គេច្រើនលេងទិដ្ឋភាព នៅពេលបុណ្យទាន រឺ នៅពេលលំហែពីភិក្ខុការ
ស្រែចំការ ។ គេតែងបង្កើតទិដ្ឋភាពប្រចាំភូមិស្រុករបស់គេ ហើយ
ដែលមានអ្នកស្រុកស្រី - ប្រុស - ក្មេង - ចាស់ ចូលរួមគ្នាទិដ្ឋភាពនេះដែរ ។
ម៉្លោះហើយទំនេរ ក៏មានការចំរើនលូតលាស់ដោយសារការនិយមរាប់-
អានយ៉ាងខ្លាំងអំពីសំណាក់អ្នកស្រុកនេះឯង ។ ប៉ុន្តែតែរហូតទៅខ្សោយ
ទៅវិញ នៅត្រូវដែលប្រទេសយើងមានកើតចលាចល ក្នុងរវាងដើម
សតវត្សទី ១៩ រហូតមកដល់សម័យអាណាព្យាបាលបារាំង ។ ដូចនេះ
ហើយ បានជាចាប់ពីពេលនោះមក ទិដ្ឋភាពនៅសេសសល់បន្តិចបន្តួច
ប៉ុន្តែនោះ ។ លុះមកដល់សម័យឯករាជ្យ ទើបគេរៀបចំទិដ្ឋភាពនេះអោយ
មានជីវិតឡើងវិញ ។ ចំពោះប្រភពនៃទិដ្ឋភាព អ្នកស្រាវជ្រាវខ្លះបាន
អោយដឹងថា ទំនេរមានដើមកំណើតមកពីផ្កា រឺ មីលយូ ហើយទំនេរ
ចូលមកស្រុកខ្មែរតាមរយៈព្រះបាទជ័យវរ្ម័នទី ២ ដែលបានយាងទៅគង់
នៅប្រទេសផ្កាអស់ពេលយ៉ាងយូរ រឺ តាមរយៈពួកចាម ។

* ទិដ្ឋភាពទូទៅ

អ្នកណាក៏បានស្គាល់ ទិដ្ឋភាពខ្មែរ ដែរ ព្រោះគេនិយមលេងញឹក
ញាប់ណាស់ក្នុងពិធីបុណ្យទានដូចជាបុណ្យផ្កា-កម្រិត-បំបួសនាគ ជាដើម។
ទំនេរយ៉ាងដូច្នោះអោយបរិយាកាសបុណ្យមានសភាពអ៊ីក៏ឆ្លើយណាស់ ព្រោះ
ចង្អុលក្នុងនៃទំនេរមានលក្ខណៈហ៊ុកហ៊ុក ស្របតាមការវិការលោតចុះ
លោតឡើង ញាក់មុខ ញាក់ខ្លួន ក្រមាចក្រមើម គួរអោយអ្នកស្តាប់ រឺអ្នក
មើលរីករាយចិត្តជាខ្លាំង ។ ការស្រាវជ្រាវរកប្រវត្តិនៃទំនេរ ពុំទាន់
បានលទ្ធផលច្បាស់លាស់នៅឡើយទេ ប៉ុន្តែគេអាចសន្និដ្ឋានបានខ្លះថា
ទំនេរយ៉ាង ប្រាកដជាមានសំណល់អំពីអរិយធម៌មនុស្សជាន់ដើមដែលរស់
នៅលើទឹកដីខ្មែរនេះឯង ។

* ទិដ្ឋភាពទូទៅ

ហេតុបានជាមានឈ្មោះថាទំនេរ ព្រោះរហូតទៅសិក្សាផ្កា
មានតួប្រុស-ស្រីដើររាប់បន្តបន្ទាប់គ្នាដាច់ដាច់ ។ គេថារហូតទៅមានប្រភព
ពីលាវនិងសៀម ដោយឆ្លងកាត់តាមព្រំប្រទល់ ។ លាវហៅទំនេរថា
ឡូឡា រឺ ឡូឡា ឯសៀមហៅ ឡូឡូ ។ តាមពិតទំនេរជានិយម
សិល្បៈចាស់បូរាណដែលមានប្រភពដើមនៅប្រទេសខ្មែរយើងនេះឯង ។
ប៉ុន្តែតែរហូតទៅ ក្រោយពេលដែលជនជាតិជិតខាងយកទៅតភ្ជាប់បែបតាម

របៀបគ្រូចហើយ ទើបប្តូរចូលមកប្រទេសខ្មែរវិញ ។ សព្វថ្ងៃបំណុល
វង់ក្លាយទៅជាប្រជាប្រិយទៅហើយ ។ គេតែងសន្តោសឃើញនៅគ្រប់
ខេត្ត មានការនិយមវង់ ជាពិសេស នៅពេលបុណ្យចូលឆ្នាំ ។ ជួន
កាលគេនាំទៅពេលទំនេរពីការងារ រឺ នៅក្នុងពិធីដប់លៀង ក្នុងឧទ្ទិស
អាពាហ៍ពិពាហ៍ រឺ ក្នុងពិធីបុណ្យទានក្នុងគ្រួសារវិសេ ។

* របាំភ្លេង

របាំភ្លេង ជាប្រជាប្រិយមួយបែប ដែលគេប្រទះឃើញ ជា
ពិសេសនៅតំបន់ប៉ៃលិន ។ បណ្តាជននៅប៉ៃលិនច្រើនតែជនជាតិ
កុឡា ដែលចូលសញ្ជាតិខ្មែរ ។ នៅពេលចូលឆ្នាំ គេនិយមរាំភ្លេង
អោយបណ្តាជនមើលកំសាន្ត ។ នៅពេលលេងរបាំនេះម្តងៗ អ្នកស្រុក
អ្នកភូមិសុខចិត្តលះបង់ការងារមួយគ្រាសិន ហើយនាំគ្នាមកចោមរោម
មើលយ៉ាងកុះករ ហាក់ដូចជាពេញចិត្តនឹងរបាំនេះយ៉ាងខ្លាំង ។ តាមមតិ
អ្នកស្រុកប៉ៃលិនថា របាំភ្លេងនេះមានប្រវត្តិទាក់ទងនឹងរឿងព្រេង ។
ប៉ុន្តែបើតាមការស្រាវជ្រាវ គេបានដឹងថា របាំភ្លេងនេះ សេសសល់ពី
អរិយធម៌អូស្ត្រូអាស៊ី ដូចរបាំប្រជាប្រិយដទៃទៀតដែរ ។ រីឯទំនុកច្រៀង
នៃរបាំនេះ នៅជាពាក្យកុឡានៅឡើយ ដែលមានន័យជាសេចក្តីបង្ហាញ
ប្រសិទ្ធិពរដ៏យល់ស្រួល អោយបានសុខចំរើន អោយមានទឹកភ្លៀង
គ្រប់គ្រាន់ អោយជីកដីកសិកម្មបានផលល្អ ។ ល ។

ក្រៅពីរបាំប្រជាប្រិយ ដែលរៀបរាប់រួចមកហើយ នៅមានរបាំ
ប្រជាប្រិយខ្លះទៀតដែរ ដែលសព្វថ្ងៃមិនសូវនិយមយកមកលេងកំសាន្ត
ដូចជា របាំបុរាណវិទ្យា របាំភ្លេងខ្មែរ របាំស្នាដ្ឋាន របាំគ្រូចលោក
របាំនាយករង របាំនាយក្រុម ជាដើម ។

ខ - របាំតន្ត្រី -

កាលពីសម័យមុនគេហៅរបាំតន្ត្រីនេះ ថាជា របាំព្រះវង់វង់ព្រះ
(Ballet royal) ព្រោះជារបាំរបស់ស្តេច ហើយគេនិយមលេងតែក្នុង
វាំងស្តេច ដូចជាលេងនៅពេលបួសសួន លេងថ្វាយអាទិទេព និងថ្វាយ
វិញ្ញាណកូនស្តេចដែលបានចូលទីវង្គតទៅហើយ ។ របាំនេះមានកំណើត
យូរយារណាស់មកហើយ ។ លុះដល់សម័យអង្គរ គេបាននាំមកប្រទេស-
អង្គរ ដែលនាំស្រ្តីរបាំចុះពីស្ថានសួគ៌មករាំនៅតាមជញ្ជាំងប្រាសាទ ។
របាំនេះពុំទទួលបានឥទ្ធិពលពីខាងក្រៅទេ ព្រោះមានការងាររបាំស្នាដ្ឋាននៅ
ក្នុងវាំង ។ ផ្នែកខ្លះនៃរបាំនេះ បានដកស្រង់អំពីរឿងរាមកេរ្តិ៍ រឿងមហា-
ភារតៈ និងរឿងព្រេងខ្មែរ ។ ក្រៅពីរបាំដែលទាក់ទងនឹងរឿងរ៉ាវទាំង
នេះ មាន របាំថ្វាយពរ របាំទេពមនោរម្យ របាំមេរៀន របាំស្នា
របាំដាវ ។ ល ។

ឯការដែលគួរអោយចាប់អារម្មណ៍ចំពោះរបាំតន្ត្រីរឺ របាំក្បាច់បូកាណ

នេះ គឺការយល់ដឹងមួយៗ មានន័យមួយ ហើយមានសភាពទន់ភ្លន់ សុភាព
សមតាមចិត្តគំនិតខ្មែរ ដែលស្មារតីនិយមសុខសន្តិភាព ។ នៅសម័យ
បច្ចុប្បន្ន រហូតក្រុងបូរណនេះត្រូវបាននាំទៅលេងបរទេសជាញឹកញយ
ហើយបានទទួលគោតស័យយ៉ាងត្រចះត្រចង់នៅលើឆាកអន្តរជាតិ ។ លទ្ធ
ផ្លែ រហូតនេះត្រូវបានបញ្ចូលទៅក្នុងសកលវិទ្យាល័យសិល្បៈតាំងពីស្រុក
ខ្មែរផ្លាស់យករបបសាធារណរដ្ឋវិញ ។

*
* * *

ចំពូកទី៤

ជំនឿ - ទំនាមទំលាប់ - ប្រពៃណី

១ - ទៅពេលភ្លើង (21)

ក - មុនពេលភ្លើង .-

ដើមប៉ែក្បាតក៏អោយគង់វង់ល្អនិងឆ្លងទន្លេបានហោស ត្រូវម្តាយទិត
នើរតាមគន្លងប្រពៃណីពីបូរណ ដោយកាន់ត្រណមដាច្រើនដូចជា :

- កុំបរិភោគអាហារមានជាតិហឹរ នាំអោយក្រហល់ក្រហាយដល់
កូនក្នុងផ្ទៃ
- កុំស្លៀកពាក់ភ្លើងពេក នាំអោយចង្អៀតចង្អល់ដល់កូន
- កុំឈានយករបស់ដែលនៅខ្ពស់ដុតដៃ នាំអោយរបូតទងសុភក្តី
មាត់កូន
- កុំបរិភោគបបរ នាំអោយកូនកើតមកមិនស្អាត (មិនជ្រុះ)

— បើមានសូរ្យគ្រាសរឺចន្ទគ្រាស ត្រូវយកអាកប្បកិរិយាមកដាក់លើ
ពោះ ដើមដំបូងសន្តត្រូវទារកនៅក្នុងផ្ទៃកុំអោយភ័យរឺភ្ញាក់ផ្អែលនឹងមហិទ្ធិរឺទ្វិ
រាហូ បើមិនបានធ្វើបែបនេះទេ កូនកើតមកនឹងទៅជាស្លូលើមិនគ្រប់ដប់
(អ្នកខ្លះហៅថា កូនរាហូកន្លង) ។ ល ។

ក្រៅពីគ្រណាមដែលទាក់ទងនឹងសុខភាពព្រមទាំងចិត្តគំនិតកូន នៅ
មានគ្រណាមច្រើនបែបយ៉ាងទៀតដែលទាក់ទងនឹងការកើតកូនបានរហាស់
បានស្រួលធម្មតារបស់ស្ត្រីជាមួយដូចជា :

- កុំដេកថ្ងៃ កំរិតទឹកយប់ នាំអោយកូនថ្លោសពីបារកើត
- កុំអង្គុយមាត់ទូររឺមាត់ដណ្តើរ ខ្លាចកូនកើតមិនរួច
- កុំទៅសួរសុខទុក្ខអ្នកដែលកើតកូនពីបារក
- កុំដេកដំអាក់ ត្រូវវិហាសរហូនក្រោកមុនប្តី នាំអោយកើតកូន

បានស្រួល ។ ល ។
លើសពីនេះត្រូវរកផ្លូវដំនួយអោយសំរាលកូនរហាស់ ទុកស្មារ
ដឹកនៅពេលក្របីខែ ។

លុះផ្ទៃពោះកាន់តែចាស់ខែហើយ គេត្រូវប្រុងប្រៀបរកទុកជាស្រេច
នូវប្រដាប់ប្រដីរេចាំបាច់ក្នុងពេលឆ្លងទន្លេនិងក្រោយឆ្លងទន្លេមានអុសរឺច្បង
ផ្ទាំងស្តីនូវស្មាររឺត្រាំស្រា រណ្តាប់សំរាប់រៀបចំពីដីជ្រូនៗ ដូចជាស្រូវពន្លៃ
(ស្រូវ ១ លីវីដែលគេដាក់ជូនធូបនៅពេលបង្កក់កូនខ្ចី) ទៀន ធូប ក្រមួន-
សទ្ធាដើម ។

ខ - ពេលវែកតា . -

នៅពេលឈឺពោះដំបូង បុរសជាម្ចាស់ផ្ទះគួររឹបបង្កូនស្រូវត្រូវទៅតាម
យាយម៉ែបើដែលនៅក្នុងភូមិនោះរឺភូមិជិតខាង អោយមកជួយសំរាលកូន ។
សម្រាប់ពាក់ម៉ាធូបនៅសម័យមុនពុំបានរៀនសូត្រខាងវិជ្ជាធូបដូចសម័យនេះ
ទេ គឺគ្រាន់តែចេះដឹងត ។ គ្នាខាងរបៀបអ្នកស្រុក ។

នៅតំបន់ខ្លះ ក្នុងពេលកំពុងឈឺពោះ គេរៀបពីដំបូងស្រន់យ៉ាងតូច
មួយដល់វត្តសក្តិសិទ្ធិ រឺអ្នកដូនអ្នកតា សំរោយការឆ្លងទន្លេប្រព្រឹត្តទៅ
ដោយសុខសប្បាយកុំបីដូបប្រទះនឹងគ្រោះថ្នាក់រឺឧបសគ្គណាមួយឡើយ ។

គ - គ្រោយពេលវែកតា . -

លុះឆ្លងទន្លេរួចហើយ ស្ត្រីជាម្តាយនិយមអាំងភ្លើងចំនួន៣ថ្ងៃរឺមួយ
អាទិត្យ (បើកូនដំបូង) ។ ដោយមានជំនឿថា ខ្លាចក្រែងមានខ្មោចព្រាយ
មកបៀតបៀនដល់ម្តាយនិងកូនខ្ចី អាចារ្យបានសូត្រមន្តអាគមព័ទ្ធអំបោះ
នៅជុំវិញ (ព័ទ្ធសីមា) ប៉ុន្តែតែអាចក្នុងខ្លួននៅលើសសរ ដោយកំបោរ
ស រឺបិទខ្លួនដោយក្រមួនសុទ្ធក៏បាន ជូនកាលគេយកកាំបិតរឺកាំក្រែនទៅ
ដាក់លើក្បាលដំណេកកូនខ្ចីនោះថែមទៀត ។ ក្រៅពីនេះ មានគ្រណាម
ចំពោះអ្នកអាំងភ្លើង មិនអោយក្រោកពីដំណេកនិយាយឆ្លើយឆ្លងជាមួយភ្ញៀវ
រឺញាតិមិត្តដែលមកសាកសួរនោះទេ ប៉ុន្តែតែអាចនិយាយទាក់ទងជាមួយ

អ្នកថែភ្លើងបានគ្រប់បែបយ៉ាង ។ លុះដល់ថ្ងៃទំលាក់ចង្រ្កានទើបដុត
ត្រណាមនេះ ។

មានពិធីមួយប្រព្រឹត្តឡើងនៅពេលទំលាក់ចង្រ្កាន ។ ឆ្មបបានប្រារព្ធ
ពិធីនេះ ដោយយកពំនូតបាយសិវ្យាសប្បនដំដាក់លើស្លឹកចេក ហើយសូត្រ
បន់ស្រន់ដល់ព្រះធរណីនិងមេបា សំអោយជួយការពារម្តាយនិងកូនខ្ញុំនេះ
ផង រួចហើយក៏បោះបាយនោះទៅដី ព្រមទាំងសូត្រអន្លរខ្មោច ព្រាយ
បិសាចកុំអោយមកយារយី ។ លុះចប់ពិធីហើយ ភ្លើងចង្រ្កានក៏ត្រូវពន្លត់
ទៅវិញ ដោយអ្នកដែលបានបង្ហាត់ភ្លើងដំបូងនោះ ។ ដាច់ទៅ ស្រ្តីម្តាយ
អាចនៅអាំងភ្លើងច្រើនថ្ងៃតទៅទៀតក៏បាន ។

នៅពេលបន្ទាប់នោះ ស្រ្តីម្តាយក៏បានប្រារព្ធពិធីដូនរន្ធតាំង និងពិធី
សុំខ្មាទោសចំពោះឆ្មបដែលបានរឿយហត់និងលំបាកផ្សេងៗ ចំពោះរូប
ខ្លួន ក្នុងពេលឆ្មន់ទន្លេ ។ នៅតំបន់ខ្លះ បុរសជាតិក៏បានចូលរួមក្នុងពិធី
សុំខ្មាទោសនេះជាមួយភរិយាដែរ ។ ប្រសិនបើគេពុំបានបំពេញការ
សុំខ្មាទោសនេះទេ គេមានជំនឿថា ស្រ្តីម្តាយនឹងត្រូវទទួលទណ្ឌកម្ម
នៅជាតិខាងមុខៗ ទៀត ដោយត្រូវទទួលកន្ទេលរត់តាមសុំទោសឆ្មបហើយ
គេថា ឆ្មបនោះមិនទាំងស្រុងនឹងឆ្លើយតបមកវិញផង ។

បន្ទាប់មកទៀត តាមទំនាមទំលាប់គ្រួសារ ឪពុកទារកត្រូវយក
ស្រក (placenta) ទៅកប់ រឺទៅដុត រឺដាក់លើប្រគាបលើ ដោយ
ជ្រើសរើសនូវទិសល្អផង ។

នៅថ្ងៃដដែលនោះ មានពិធីផ្សេងៗប្រារព្ធឡើង ដើម្បីប្រកក់ប្រសិទ្ធិ
ដល់ទារក ។ គេដាក់ទារកនៅចំកណ្តាលបន្ទប់ក្បែរម្តាយ ក្បាលបែរ
ទៅទិសខាងកើត ។ នៅចុងជើងទារកនេះ មានស្រូវពង្រៃនិងមាសដង្ហាយ
ដូចជាមាសម្លប់ មាសសំលៀកបំពាក់និងគ្រឿងអលង្ការជាដើម ។

ឆ្មបចាប់ផ្តើមពិធី ដោយអង្វរទៀងតូចអញ្ជើញព្រះធរណី ដើម្បីសុំ
អោយព្រះអង្គជួយទារកអោយបានរោគស័យគ្រប់ប្រការទៅអនាគត ។ រួច
ហើយ ឆ្មបនោះយកទឹកខ្លាចិន ដែលលាយនឹងទឹកដោះម្តាយ រឺស្រា
ទៅលាបចិញ្ចឹមនិងសក់ទារក ។ ពិធីនេះគេហៅថាពិធី “បើកភ្នែក” ។
បន្ទាប់មកគេធ្វើពិធីកាត់សក់ក្រៃ គឺកាត់បន្តិចនៅលើបង្គើយ ដាក់ទៅក្នុង
កូនកន្តាំងមួយ ដែលគេបន្លែមម្លប់ចំណីនិងច្រូចស្រាបន្តិច រួចគេយកកន្តាំង
នោះចេញទៅក្រៅ សំរាប់ជាដង្ហាយដល់ព្រះធរណី ។ តាមទៀតទើប
ដល់ពិធីហៅព្រលឹង រឺដក្តោតព្រលឹង ។ តាមជំនឿគេថាព្រលឹងមាន១៧
នៅពេលដេកលក់ជាពិសេស គេថាព្រលឹងនោះចាកចេញអំពីខ្លួនមនុស្ស
ហើយហោះហើរទៅតាមការផ្សេងៗ ។ ប្រសិនបើព្រលឹងនោះទៅបាត់
យូរពេក ម្តាយព្រលឹងនឹងធ្លាក់ខ្លួនឈឺ ។ ដូចនេះហើយ បានជាគេ
និយមធ្វើពិធីហៅព្រលឹងនេះផង ។ ចំពោះទារកដែលទើបនឹងកើតថ្មី ៗ ក៏
គេប្រារព្ធពិធីនេះដែរ ។ ដំបូង គេយកចិញ្ចៀនមាសមួយវត្ថុ ដោតអំបោះ
នៅហើយសំបូងស្រូវហៅរកព្រលឹង ១៧ អោយលិលនៅក្នុងក្រែទៅ

ហើយអោយមកដៃរក្សាខ្លួនទារកនេះ ។ រួចគេក៏ចងចិត្តរៀនដែលតំណាង
ព្រលឹងនោះ ទៅនឹងកងទារកម្ខាង កងដៃម្ខាងទៀតគេចង់អំបោះនៅ ។
បន្ទាប់មក ទើបគេធ្វើពិធីបង្វិលពពិល (ពិធីនេះគេមិនសូវនិយមធ្វើទេ) ។

ក្រោយពីបានធ្វើពិធីហៅព្រលឹងរួចហើយ គេបិទត្រង់បង្ហើយរបស់
ទារកនូវពន្លឺ ដែលគេផ្លាស់ប្តូររាល់ថ្ងៃ ។ ការបិទពន្លឺនេះ មានរយៈ
ពេលរហូតដល់ទារកមានអាយុ ៧ រឺ ៨ ខែ ។ នៅទីបញ្ចប់ ធូបដែលដា
អ្នកនឹកនាំពិធី ក៏បានអុជទៀនធូបដោយទៅលើដង្ហាយផ្សេងៗ ហើយ
អញ្ជើញ អស់ជួនតាអោយមកទទួលនូវដង្ហាយនោះ ហើយប្រសិទ្ធិពរដល់
កូនចៅ ។ ឪពុកម្តាយ បងប្អូន មិត្តភក្តិចូលម្នាក់ម្តងៗ ទៅប្រោះព្រំ
អោយពរជ័យដល់ទារក និងចង់ដៃទារកតាមធនធានដែលខ្លួនមាន ។

សេចក្តីសង្ខេប. -

ចំពោះពិធីផ្សេងៗ ប្រាកដនៅពេលកើត ដែលបានអធិប្បាយរៀប
រាប់រួចមកហើយនេះ គេពុំសូវយកមកអនុវត្តនៅសម័យបច្ចុប្បន្ននេះទេ ។
ប៉ុន្តែនៅតាមស្រុកស្រែចំការ អ្នកខ្លះដែលនៅរក្សាជំនឿ ទំនាមទំលាប់
បានអនុវត្តនូវពិធីបុណ្យនេះនៅឡើយ ។

*
* *

២- នៅពេលរៀបការ

នៅក្នុងសង្គមខ្មែរ ពិធីរៀបមង្គលការជាប្រពៃណីមួយដែលមាន
បញ្ញត្តិប្រហែលគ្នានឹងភាគពួកដទៃ ព្រោះអ្នកដែលយកគ្នាជាប្តីប្រពន្ធត្រូវ
តែរៀបការ បើគេចង់រៀបពិធីនេះ នឹងត្រូវគេចាត់ទុកថាជាអ្នកគ្មានសិរីសួស្តី
គ្មានកិត្តិយស ។

ខ្មែរប្រើពាក្យ **អាណាហ៍ពិណាហ៍ អាហាហ៍វិវាហ៍** (< អាវាហៈ+
វិវាហៈ) សំគាល់ពិធីនេះដែរ ។

អាវាហៈ = ការនាំកូនស្រីមកផ្ទះខាងប្រុស
វិវាហៈ = ការនាំកូនប្រុសមកផ្ទះខាងស្រីវិញ
អាហ៍ហ៍វិវាហ៍ = មង្គលការគូប្រុសស្រីដែលនាំមក ហើយត្រឡប់
ទៅវិញ (ពីរលើក) ។ ប៉ុន្តែតាមប្រពៃណីខ្មែរ គេនាំកូនប្រុសមកខាង
លំនៅកូនស្រីមុន (អាវាហមង្គល) ហើយនាំកូនស្រីទៅលំនៅកូនប្រុសវិញ
(វិវាហមង្គល) ។ ប៉ុន្តែតែទោះបីគេធ្វើត្រឹមតែវិវាហមង្គល (នាំកូនប្រុសមក
ខាងស្រី) តែម្យ៉ាង ក៏គេនិយមហៅគូបទាំងពីរយ៉ាងថាអាហ៍ហ៍ពិវាហ៍ដែរ ។
តើអាហ៍ហ៍ពិវាហ៍ខ្មែរមានដើមកំណើតពីណាមក ? មានមតិដទៃច្រើន :

- អ្នកខ្លះថា យកលំនាំតាមពិធីមន្តលការវារៈព្រះ រាម និងនាងសីតារបស់មហាបូសីមិលីលា ។

- អ្នកខ្លះថា យកតំរាប់តាមព្រះវេស្សន្តរ កាលទ្រង់រៀបអភិសេកចៅ ត្រីស្នា និងនាង ខាសី ។

- អ្នកខ្លះទៀតថា ធ្វើតាមពិធីអភិសេកព្រះ យោង និងនាង នាគ ។

- ចំណែកលោក ម៉ម ម៉ឺន្លាវ (នៅក្នុងសៀវភៅ Les rites de mariage traditionnel khmer) ថា មនុស្សចេះធ្វើពិធីអាពាហ៍ពិពាហ៍តាំងពីមនុស្សចេះរៀនខ្មាស ចេះស្រឡាញ់កិត្តិយស ដោយសំអាងលើរឿងព្រេងក្នុងព្រហ្មញ្ញសាសនា ។

ចំពោះសិទ្ធិនិងច្បាប់រៀបមន្តលការ គេបានជួបប្រទះខ្លះដែរដូចជា :

- នៅសម័យអង្គរ ស្រីខ្មែរមានសេរីភាពគ្រប់គ្រាន់ក្នុងការរើសគូស្រករ ។ ក្រោយពីពិធី ខិន ខាន (១) វិពិធីបើកមុខកូនស្រី (គ្រួសារអ្នកមានចាប់ធ្វើពីអាយុ ៧ ឆ្នាំដល់ ៩ ឆ្នាំ គ្រួសារអ្នកក្រពើអាយុ ១១ ឆ្នាំ ដោយនិមន្តព្រះសង្ឃ រឺតាបសមកបើកមុខកូនស្រីនោះ) ឪពុកម្តាយលែងមានអំណាចត្រួតត្រា លើកូនស្រីរបស់ខ្លួនទៀតហើយ ។ គេអាចរៀបការជាមួយជាតិសាសន៍ដទៃបាន ប៉ុន្តែមានការប្រកាន់វណ្ណៈ ។ ការចាត់ចែងក្នុងគ្រួសារ ការលះលែងគ្នា ការសាហាយស្នូនសាសិទ្ធិរបស់ប្រពន្ធ ។

(១) សូមអានកំណត់ហេតុ « ធុរៈតាត្មាន » បកប្រែជាភាសាខ្មែរចុះក្នុងប្រតិបត្តិវិទ្យា-មន្តល ១៧ ខុសភា ១៩៧៤ ទំ. 41.42 ។

- ចាប់ពីសម័យកណ្តាលមក អំណាចនឹកនាំគ្រួសារស្ថិតនៅលើឪពុកទាំងអស់ ។ តាមផ្លូវច្បាប់ លោក Dubreuil ថាប្រុសខ្មែរអាចយកប្រពន្ធបានច្រើន ។ ស្តេចអាចយកប្រពន្ធបាន ១១ នាក់ មន្ត្រីរីកស្រួលអាចយកបាន ៣ ។ ប៉ុន្តែប្រពន្ធទាំងអស់នេះមានថានេះខ្ពស់ទាបខុសគ្នាតាមលំដាប់ ។ ចំណែកស្រី វិញយកប្តីបានតែមួយទេ ។

- នៅសម័យបច្ចុប្បន្ន គេអនុវត្តតាមច្បាប់ចុះថ្ងៃ ២០ កុម្ភៈ ១៩២០ (តាមលោក Marcel clairon) ថ្ងៃ ២៥ កុម្ភៈ ១៩២០ (តាមលោក G. Thierry) ។ ប៉ុន្តែតែច្បាប់ថ្មីនេះត្រូវបានកែសំរួលជាច្រើនលើកមកហើយ (23) ។

នេះជាទំនំរៀបមន្តលការតាមប្រពៃណីខ្មែរដែលយើងលើកយកមកអធិប្បាយដោយសង្ខេបដូចតទៅនេះ (21) (22) :

៥- មូលហេតុរៀបការ. -

* ពិធីចែងចូល

ដំបូងបង្អស់ឪពុកម្តាយ រឺអាណាព្យាបាលខាងប្រុស បានចាត់ស្រីម្នាក់ដែលស្គាល់ទុកចិត្ត មិនអត់ពូកែ (ក្បួនចាស់ហៅថាអ្នកឃ្នាយ រឺមេអណ្តើក) ហើយធ្លាប់ស្និទ្ធស្នាលនឹងគ្រួសារខាងស្រី អោយទៅស៊ើបការកូនស្រី ។ លុះបានដំណឹងថា នាងនោះនៅទំនេរ ហើយដឹងថាថ្ងៃខែ

ទៅជូនខាងស្រីហើយនាំកូនប្រុសទៅជាមួយផង ។ ក្រោយពីបានសន្ទនា
រវាងអ្នកផ្លូវ ចៅមហានិងមេបាទានសព្វគ្រប់ហើយ មេបាទានស្រីសុំពិនិត្យ
សាមីខ្លួនប្រុស ព្រមទាំងបញ្ជាក់សួរអំពីគំនិតមារយាទសាមីខ្លួនប្រុសនោះ
ផង ។ ចំណែកឯអ្នកផ្លូវចៅមហា ក៏អាចសុំមើលសាមីខ្លួនស្រីវិញដែរ ។
នៅពេលនោះ សាមីខ្លួនស្រីក៏ចេញមកជំរាបសួរភ្ញៀវ ហើយជូនកាលមាន
ពិធីបំពាក់ចិញ្ចៀនទៅវិញទៅមករវាងគូដណ្តឹងផង ។ នៅតំបន់ខ្លះ ពិធី
បំពាក់ចិញ្ចៀននេះ គឺជាពិធីហៅព្រលឹងមួយបែបដែរ ។ បន្ទាប់មក អ្នក
មហាក៏លើកគ្រឿងស្លាបញ្ជាប់ពាក្យ ជូនទៅមេបាស្រីពិសា ។ ពិធីនេះ
ហៅថា “ស៊ីស្លាបញ្ជាប់ពាក្យ”

ដោយមេបាទានមិនទាន់អស់ចិត្តអំពីគំនិតមារយាទរបស់សាមីខ្លួនប្រុស
ទើបមានទំនាមថា ត្រូវអោយសាមីខ្លួនប្រុសមកនៅបំរើអនាគតឪពុកម្តាយ
ក្មេករហូតដល់ពេលរៀបការ ប៉ុន្តែធ្វើតែកិច្ចការនៅក្រៅផ្ទះ គឺពុំទាន់មាន
សិទ្ធិចូលទៅនៅក្នុងផ្ទះបាននៅឡើយទេ ។ ចំណែកទំនាមទំនងរវាងគូ
ដណ្តឹង ក៏ត្រូវគោរពច្បាប់យ៉ាងតឹងរ៉ឹង ។

* ពិធីជូនអំណាច

ចំពោះថ្ងៃ - ខែរៀបមង្គលការ ដែលគេបានជ្រើសរើសនិងគន់គូរ
ដោយមត់ចត់ហើយ (គេពុំរើសខែណាដែលមាន២៩ ថ្ងៃ (ខែឈ្មោល) រឺ
ខែដែលព្រះសង្ឃចូលវស្សាទេ) ត្រូវយកទៅចុះក្នុងជ័នក្រដាសមួយល្អិត

ហើយត្រូវរៀបរណ្តាប់កំដរវែងផង មានស្លាប ម្លូ ចេកទុំ រនស្លា ដែលដាក់
គ្រឿងគ្រប់សព្វ ។

រួចហើយអ្នកផ្លូវ ត្រូវយកក្រដាសកំណត់ពេល និងរណ្តាប់ទៅជូន
មេបាទានស្រី ។ មេបាទានស្រី ក៏យកក្រដាសកំណត់ពេលនោះ អាន
ជូនភ្ញៀវស្តាប់ ។ ក្រោយពីបានជូនក្រដាសកំណត់ពេលទៅមេបាទាន
ហើយអ្នកផ្លូវក៏ជូនស្លាកំណត់ទៅមេបាពិសា ។ ពិធីនេះហៅថា “ស៊ីស្លា
អំណាច” ។

នៅតំបន់ខ្លះ គេសន្មតយកស្លា៥ដំរី រឺស្លាកំណត់ទុកជាការសំ
គាល់ថា បានរៀបការពាក់កណ្តាលដែរ ហើយប្រុសនិរម្រើនៅពេលដែល
មានអសន្តិសុខក្នុងស្រុក គេគ្រាន់តែរៀបផ្សំជូនប្រុស កូនស្រីនោះ
ដោយសេនប្រាប់ជូននាវាភារស្រេច គឺពុំចាំបាច់ធ្វើពិធីជូនទៀតទេ ។

នៅទីបញ្ចប់ អ្នកផ្លូវសុំអោយមេបាបង្គាប់នូវគ្រឿងបណ្តាការសព្វ
សារពើដែលត្រូវជូន និងប្រើប្រាស់ក្នុងឧកាសធ្វើមង្គលការ ។

ចាប់ពីពេលនេះទៅ សាមីខ្លួនប្រុសអាចជួយធ្វើការងារនៅក្នុងផ្ទះ
អនាគតឪពុកម្តាយក្មេក រឺអាណាព្យាបាលបាន ។ ចំណែកឯសាមី
ខ្លួនស្រី ជាអ្នករៀបចំដំណែកនិងបាយទឹកអោយ ហើយកាលណាមានដំរី
នាងនោះមានសិទ្ធិជួយមើលថែទាំថែមទៀត ។

១-ពេលរៀបការ. -

មានការនិយមប្លែកៗគ្នា ចំពោះទឹកនៃនិវេសន៍ត្រូវរៀបចំវិធីមន្តលការ កូនប្រុសកូនស្រី ។ តាមប្រពៃណីជនជាតិជន គេនិយមធ្វើពិធីនៅផ្ទះ ខាងស្រីផង នៅផ្ទះខាងប្រុសផង ប៉ុន្តែទីបំផុតគេនាំកូនស្រីទៅដប់លៀង នៅផ្ទះខាងប្រុស ព្រោះគេអោយតំលៃទៅលើកូនប្រុស ។ ចំណែកជនជាតិ ឥណ្ឌា មានប្រពៃណី ២ បែប គឺនាំកូនស្រីទៅរៀបការនៅផ្ទះខាងប្រុស (អាវាហមន្តល) ផង នាំកូនប្រុសទៅរៀបការផ្ទះខាងស្រី (វិវាហមន្តល) ផង ។ គេអោយតំលៃទៅប្រុសក៏បាន ស្រីក៏បាន ។

តាមប្រពៃណីជនជាតិខ្មែរវិញ កូនប្រុសត្រូវទៅរៀបការនៅផ្ទះ ខាងស្រី ព្រោះខ្មែរយើងមានទស្សនៈលើកតម្កើងស្រីជាធំក្នុងគ្រួសារ រឺ ជាអ្នកដឹកនាំក្នុងសង្គម តាំងពីសម័យព្រងនាយម៉្លេះ (ទុកមេដាធ = matriarcat) ។ ដោយអោយតំលៃទៅលើស្រីបែបនេះហើយ បានជា ប្រុសត្រូវចូលស្នាក់នៅលើផ្ទះសំបែកយល់ព្រមពីខាងស្រីមុនសិន ។ ទំនាម ទំលាប់នេះ ក៏ត្រូវបានយកមកអនុវត្តគ្នា រហូតមកដល់សព្វថ្ងៃ ។ ទោះ បីសព្វថ្ងៃសង្គមខ្មែរបានវិវត្តមកដល់ដំណាក់កាលមួយ ដែលភេទស្រីត្រូវ បាត់បង់ឧត្តមភាពរបស់ខ្លួន ទៅលើភេទប្រុសទៅហើយក៏ដោយ ក៏ប៉ុន្តែ ក្នុងសង្គមនេះ នៅរក្សាដានខ្លះល្មមអោយយើងជឿនូវអត្ថិភាព (existence) របស់ទស្សនៈ “មេ” នេះជានិច្ចឡើយ ។ យ៉ាងណាមិញ របស់ រឺ មនុស្សដែលមានភាព រឺ មាននាទីជាចម្បងលើគេដទៀត ខ្មែរយើងនៅ

តែហៅថា “មេ” ដូចជា មេដៃ មេលើខ មេដៃអ មេដំបូល មេធំ មេស្រុក មេភូមិ មេគយ មេអារ មេដូះ ។ល។ តើពិធី រៀបអាពាហ៍ពិពាហ៍តាមប្រពៃណីខ្មែរ ប្រព្រឹត្តទៅនៅផ្ទះខាងស្រី យ៉ាង ដូចម្តេចខ្លះ ?

តាមប្រពៃណីបុរាណ ពិធីរៀបមន្តលការប្រព្រឹត្តទៅចំនួន ៣ ថ្ងៃ គឺថ្ងៃចូលរោង ថ្ងៃស្តុកំណត់ និងថ្ងៃសំពះ ។

— ថ្ងៃចូលរោង

នៅថ្ងៃទី ១ គ្រួសារខាងប្រុស ត្រូវមកសង់រោងការនៅផ្ទះខាងស្រី ។ រោងការច្រើនតែសង់អំពីឫស្សីប្រក់ស្រូវ មាន៣ល្វែង ។ ល្វែងមួយ សំរាប់ចុងនៅធ្វើម្ហូបអាហារ ល្វែងមួយទៀតសំរាប់លៀងភោជនាហារ ហើយល្វែងមួយទៀត ជាល្វែងផ្កាស្លាសំរាប់កូនកំលោះសំណាក់នៅរហូត ដល់ថ្ងៃចុងក្រោយនៃពិធីការ ។ នៅមុខរោងផ្កាស្លា មានសង់រោងទេញ ផង ។ លុះសង់និងតុបតែងលំអររោងរួចហើយ គេនាំគ្នាដេញភស្តុភារ បណ្តាការចូលរោងមន្តលការ ហើយគេរៀបចំធ្វើម្ហូបអាហារ និងធ្វើនំ ផ្សេងៗជាពិសេស នំអន្សម និង នំតម ។ តាមជំនឿលទ្ធិព្រាហ្មណ៍ សាសនាគេជានិមិត្តរូបជានិមិត្តរូបលិង្គស្នួរ ឯនិមិត្តរូបយោនីនាង ឧមា ហើយអវិត្តមាននៃទំនំពីរប្រភេទនេះក្នុងពិធីមន្តលការ និងនាំ អោយគ្មានកូនចៅដល់គូស្វាមីភរិយាថ្មីឡើយ ។

— ថ្ងៃសុក្រ ១៦ ៖

នៅវេលាព្រឹកនៃថ្ងៃទី២ គេហែកូនកំលោះ ដោយមានភ្លេងខ្មែរកំសរផង មកកាន់ផ្ទះខាងស្រី ។ កូនកំលោះនោះ ត្រូវចូលទៅនៅក្នុងរោងផ្កាស្លា ។ ចំណែកនៅលើផ្ទះការ មានធ្វើពិធីសែនព្រេន ដំរាបដូនតាអំពីការរៀបចំ ទុកដាក់កូនចៅអោយមានគុស្រករ និងពិធីស្ម័គ្រកំណត់ (គឺស្ម័គ្រដាក់ ស្លាកនៃរូង ស្លាចង្រង កំណត់រួមគ្នា) ។

នៅពេលរៀបចំថ្ងៃដែលនេះ ពិធីកាត់សក់កូនស្រីប្រព្រឹត្តទៅ នៅលើផ្ទះការ ឯពិធីកាត់សក់កូនប្រុសនៅក្នុងរោងផ្កាស្លា ។ សព្វថ្ងៃ គេ អាចកាត់សក់កូនប្រុស-ស្រីរួមគ្នានៅលើផ្ទះការក៏បាន ។ តាមទំនាមដាស់ អ្នកកាត់សក់ត្រូវកាន់កាំត្រួន កាន់ក្រាស់ ច្រៀងរាំជាមុនសិន ។ សក់ដែល គេកាត់ ត្រូវដាក់ក្នុងកន្សោងស្លឹកចេកមួយ ហើយត្រូវយកទៅចោល ដើម បីអោយអស់ចម្រងឧបទ្រព ។ បន្ទាប់មក គេរៀបដង្វាយក្រុងពាលី ដើម បីដូនតាមាននៃពិធីការនេះដល់ម្ចាស់ទីភូមិ ។ ឯពិធីសូត្រមន្ត ក៏ប្រព្រឹត្ត ទៅនៅផ្ទះការផង នៅរោងផ្កាស្លាផង ។ ប៉ុន្តែគេអាចសូត្រមន្តរួមគ្នា នៅលើផ្ទះការក៏បានដែរ ។ នៅពេលសូត្រមន្តនោះ សាមីខ្លួនទាំងពីរ នាក់ត្រូវចេញមកស្តាប់ ហើយទទួលទឹកមន្តដើមបីអោយជ្រះចម្រងនិង រោគាជ្រូងៗ ហើយអោយបានសេចក្តីសុខ-ចម្រើន ។

នៅវេលាយប់ គេរៀបរៀងផ្លែឈើ គឺខ្នងដំរាបកញ្ចប់ៗតាមទំនាម

បូរាណទុកដូនមេបា ។ បន្ទាប់មក គេធ្វើពិធី ប្រគល់ភ្នំ ធ្វើ ឆ្មេង អោយ សាមីខ្លួនស្រី (ពិធីនេះបើបានធ្វើនៅពេលចេញពីម្លប់ហើយ ពុំបាច់ធ្វើ ទៀតទេ) ។ បន្ទាប់មកទៀត មានជាំវី កាត់ដំបូខាន់ស្លា ជាប្រាក់សុទ្ធ ១វិណនទម្ងន់ ១៦៖ ។ លុះរៀបភ្នំ គេរកស្រី៣នាក់ ដែលមានគុស្រករ កបនិងគ្នា អោយរៀបដោតផ្កាស្លា ដោយយកខ្នុរស្លា ដែលដាក់ស្រក មន្តពីថ្ងៃរៀបនោះ មកដោតជា៣ដុំគឺ : ផ្កាស្លាទី១ ត្រូវដោតស្លា ២១ ផ្លែ ម្លូ ២១ សន្លឹក (ផ្កាស្លាច្បង) ផ្កាស្លាទី២ ត្រូវដោតស្លា ១២ ផ្លែ ម្លូ ១២ សន្លឹក (ផ្លែស្លា កណ្តាល) ផ្កាស្លាទី ៣ ត្រូវដោតស្លា ៦ ផ្លែ ម្លូ ៦ សន្លឹក (ផ្កា ស្លា ពៅ) ។

— ថ្ងៃសុក្រ ១៧ ៖

នៅថ្ងៃទី ៣ លុះភ្លឺស្រាស់ៗ ឡើង សាមីខ្លួនប្រុស និង សាមីខ្លួនស្រី ត្រូវរៀបចំស្លៀកពាក់តាមបែបបូរាណ ។ អាចារ្យអ្នកកាន់ពេលា ត្រូវ នាំកូនប្រុសទៅថ្វាយបង្គំនានទេព្ត ហើយត្រូវអង្គុយបែរមុខទៅទិសខាង កើត ចាំយកពេលានៅទីនោះ ។ លុះពេលាល្អដល់ហើយ (ពេលា ដែលព្រះអាទិត្យរះ) អាចារ្យវាយឃ្លោះ ៣ដង ហើយកូនកំលោះក៏រ្យាប ថ្វាយបង្គំព្រះអាទិត្យ ៣ ដងដែរ ។ ការយកពេលាក្នុងពិធីការនេះ គឺជា ការយកពេលដ៏បរិសុទ្ធ ដែលជាពេលមង្គល ដើមបីជាប្រដូលអោយគូ ស្វាមីភរិយា បានរួស្រីចិត្តចម្រើនរុងរឿងទៅអនាគត ។ កាលបើបាន

ពេលាល្អហើយ គេដឹងកូនកំលោះទៅសំពះផ្កាស្លាទៅលើដុះការ ។
 ដំបូង អាចារ្យកាន់ដាវបើកផ្លូវ បន្ទាប់មកមហាពានាក់ អ្នកកាន់ទៀប ២
 នាក់ អ្នកកាន់ផ្កាស្លា ៣ នាក់ អ្នកកាន់វង់ប្រាក់ខាន់ស្លា ប្រាក់ស្លាប់ទឹក
 ដោះ អាចារ្យ កូនកំលោះ អ្នកប៉ាន់ដៃត្រឡាអោយកូនកំលោះ ក្រោយបំផុតគឺពួក
 ភ្លេង ។ លុះវិហារទៅដល់មាត់ដំណើរ គេវាយឃ្លោះ ៣ ដង ដាសព្រា
 អនុញ្ញាតអោយកូនកំលោះឡើងលើដុះបាន ។ នៅពេលនោះ មានកូន
 ប្រុស រឺស្រីម្នាក់ ដែលត្រូវជាប្អូន រឺជំនិតនឹងសាមីខ្លួនស្រីបានមកទទួល
 ដោយកាន់ទឹកមួយផ្តល់មកលាងជើងអោយកូនកំលោះ ព្រមទាំងជូនស្លា
 មួយម៉ាត់ផង ។ ចំណែកកូនប្រុសនោះ ក៏បានអោយប្រាក់កាក់ដល់កូន
 នោះវិញ ហើយភ្លេងនោះក៏ដឹកដៃកូនប្រុសឡើងលើដុះ ។ គេអោយ
 សាមីខ្លួនប្រុសអង្គុយលើកន្ទេល បែរមុខទៅកើត ចាំមេបុរសិយាយការ ។
 នៅពីខាងមុខ មានទៀបពានផ្កាស្លា ពានទៀនពេលា ទៀបពីរដាក់
 បាយខុន ក្បាលជ្រូកមួយ រឺមាន់ស្វារមួយ នំអន្សម នំតម ។ បន្ទាប់
 មកគេអោយកូនកំលោះសំពះស្លាព្រះពរ (ម្លូដែលគេម្លូមានចំនួន៣ត្រួយ)
 ដែលដាក់នៅលើខ្នើយ ។ តមកទៀត អ្នកផ្លូវស្រីម្នាក់អុំទៀនបិទនៅ
 វង់ ហើយកាន់វង់នោះចូលទៅអញ្ជើញកូនស្រីអោយចេញមកផ្តឹម ។
 ពេលនោះគេរាំច្រៀងបើកវាំងនន ។ សាមីខ្លួនកូនក្រមុំត្រូវអង្គុយផ្តឹម ជិត
 កូនកំលោះខាងភ្លេង ។ នៅតាមតំបន់ខ្លះ មានរាំកាន់ដាវ រាំបើកគ្រប
 ទៀប រួចហើយគេយកដាវទៅដាក់លើម្រាមដៃកូនកំលោះកូនក្រមុំ ។ ជូន

កាលអាចារ្យដាក់អាក្រក់ប្រាក់និងប្រាក់ ដើម្បីដាក់អ្នកប្រុសឬស្រី
 បាច់គ្នា ។ ក្រោយមក គេប្រុសព្រឹកបង្វិលពេល ដើម្បីវិញ គូស្វាមី
 ភរិយា ។ អ្នកកាន់ពពិលបង្វិល មានប្រុស៥នាក់ ស្រី៥នាក់ ដែល
 អ្នកមានខាន់ស្លាហើយមិនអភ័វ្វគ្នា ។ គេប្រុសពពិលបង្វិល ពីដៃស្ត្រីទៅដៃ
 ភ្លេង ហើយអាចារ្យសូត្រចម្រើយន្លោបណ្តើរ ។ លុះចប់ពិធីនេះហើយ
 អាចារ្យត្រូវសូត្រអោយពរផ្កាស្លា ។ ឯពួកមេបុ ត្រូវចងវង់កូនប្រុស
 ស្រី ដោយអំបោះស ព្រមទាំងអោយពរសព្វសាធុការទៀត ។ ខ្លួន ។
 រួចហើយ គេស្រាយផ្កាស្លាកណ្តាលនិងផ្កាស្លាពៅ ចែកអោយញាតិមិត្ត
 បាច់អោយពរដល់គូស្វាមីភរិយា ។ លុះចប់ហើយ សាមីខ្លួនប្រុស-ស្រី
 ងើបអង្គុយឡើង បែរមុខរកគ្នា ហើយគេវាយឃ្លោះអោយកូនក្រមុំនិងកូន
 កំលោះចូលក្នុងបន្ទប់ ។ ពេលនោះសាមីខ្លួនប្រុសងើរតាមសាមីខ្លួនស្រី
 ដោយគោរពដោយស្រែករបស់សាមីខ្លួនស្រី ។ នៅក្នុងបន្ទប់ សាមីខ្លួនស្រី
 ត្រូវបញ្ចុកស្លា ម្លដល់សាមីខ្លួនប្រុស រឺអុំដំបូរអោយដក់ ។ រួចហើយ
 ទាំងពីរនាក់ត្រូវផ្លាស់គ្រឿងសំអាងចេញ ហើយទៅអង្គុយកណ្តាលទីប្រជុំ ។
 លំដាប់នោះ មានការកាន់ដាវច្រៀងវិសាកន្ទេល ។ លុះចប់ពិធីនេះ
 ហើយ គូស្វាមីភរិយាត្រូវចេញទៅបំរើមេបុ ក្នុងការលៀងភោជនាហារ ។
 សម័យបូរាណ គេលៀងភ្លៀវ ២ លើកធំ ។ គឺ នៅល្ងាចថ្ងៃស៊ីកំណត់
 និងនៅព្រឹកថ្ងៃសំពះ ។

លុះយប់ប្រវិហាលសាម៉ាង ៨-៩ គេប្រារព្ធពិធីជំរុំដំណេក នៅក្នុង
 បន្ទប់ដេករបស់គូស្វាមីភរិយាថ្មី ។ គេជ្រើសរើសស្រីមានចំណាស់ ២
 នាក់ អោយរៀបចំពិធីនេះ ។ ត្រូវមានចំអាប១ ថាស បរិស្តម ១ ថាស
 បាយសី ១ ដូងខ្នី ១ ។ ដំបូងគេអុំទៀនធូបវែននដូនតា ហើយដួស
 ទឹកដូងខ្នីមកកូនប្រុស ៣ ស្លាបព្រា កូនស្រី ៣ ស្លាបព្រា ។ មន្ទាប់
 មក គេអោយសាមីខ្លួនស្រីបកចេកបញ្ចុកសាមីខ្លួនប្រុស ឯសាមីខ្លួនប្រុស
 ត្រូវបញ្ចុកសាមីខ្លួនស្រីវិញ ជានិមិត្តរូបនៃការអោយចេះស្រឡាញ់គ្នារហូត
 មួយជីវិត ។

គ - ក្រោយពេលរៀបការ -

ក្រោយពីរៀបការបាន ៣ ថ្ងៃមក គេនាំគូស្វាមីភរិយាថ្មីនេះ ដោយ
 យកផ្កាស្លាច្បង ចំអាប បរិស្តម ស្លាបព្រី ទៅថ្វាយបង្គំសុំព្រះសង្ឃឯ
 វត្ត ហើយអោយលោកបាទផ្កាស្លានេះដើម្បីប្រសិទ្ធិពរអោយសុខចំរើន
 តទៅ ។

តាមច្បាប់អន្តរក្រុងខ្មែរ ឪពុកម្តាយទាំងសងខាងត្រូវនាំកូនប្រុស
 ស្រីទៅសាលាស្នាក់ ដើម្បីសិក្សាសិក្សាភាពពិតប្រាកដ ដោយមាន
 លាភរៀនរាក់ផង ។ ចាប់ពីពេលនេះទៅ គេមានឈ្មោះជាប្តីប្រពន្ធពេញ
 ច្បាប់ហើយ ។

ថ្ងៃក្រោយមកទៀត គេនាំស្វាមីភរិយាថ្មីនេះដើរសាកសួរញាតិមិត្ត
 ទាំងខាងប្រុសទាំងខាងស្រី ។

សេចក្តីសន្និដ្ឋាន -

ពិធីរៀបអាពាហ៍ពិពាហ៍តាមទំនាមទំលាប់ខ្មែរមរណ ដែលបាន
 អធិប្បាយរៀបរាប់រួចមកហើយនេះ ឃើញថាវែងឆ្ងាយណាស់ ។ សព្វថ្ងៃ
 ពិធីទាំងនោះពុំត្រូវបានយកមកអនុវត្តទាំងអស់ទេ ។ គេច្រើនតែកាត់
 ដោយជ្រើសរើសយកពិធីសំខាន់ៗម៉ែនោះ ។ សមសព្វថ្ងៃស្រុកទេស
 យើងត្រូវឈ្លានពានដោយពួកសត្រូវផង ហើយអ្នកស្រុកមិនសូវសម្បូណ៌
 ប្រាក់កាសផង ម៉្លោះហើយពិធីរៀបមន្តិលការកូនចៅ ប្រព្រឹត្តទៅយ៉ាង
 នាបរហាស គឺកាត់មកនៅត្រឹមមួយថ្ងៃ រឺមួយព្រឹកដោយលែងអោយ
 ចប់ពិធីយ៉ាងស្រួល ។

ចំពោះពិធីខ្លះក្នុងមន្តិលការ តាមការស្រាវជ្រាវថា មានទំនាក់ទំនង
 ទៅនឹងរឿងព្រេងដូចជា :

- ការតាន់ដាយស្បែកស្រីចូលបន្ទប់ ទាក់ទងទៅនឹងរឿង ព្រះចៅខ
 នាខណត ។
- ការកាន់ដាវសំពះការនិងការរាំសាកន្តេល ទាក់ទងទៅនឹងរឿងនាហ្មឺន
 ម្នាក់ដែលបានដណ្តឹងកូនស្រីអ្នកស្រុក ហើយបានសម្លាប់គង្គីដំបូរបស់

ទាននោះ នៅពេលកំពុងរៀបការ ។

- ការដាក់ស្ត្រី ៣ យ៉ាង ទាក់ទងទៅនឹងអ្នករៀន សិស្សសាលាស្ត្រ ៤
នាវា អំពីអាចារ្យទិសាបាមាភូ ។

- ការបង្វិលពពិល ទាក់ទងទៅនឹងរឿង ព្រះឥសូរ និង ព្រះខ័យសុទិ-
យាភុមារ ។

- ការស្រែកថា ខ័យហោង ស្នូស្នីហោង ទាក់ទងទៅនឹងរឿង ខ័យ
និង ស្នូស្នី ជាកូនរបស់ស្រីកំសត់ម្នាក់ ។

*

*

*

៣- ទោះពលស្លាប់

នៅក្នុងគ្រួសារខ្មែរក៏ដូចជាគ្រួសារជាតិសាសន៍ដទៃទៀត កាល
បើមានមនុស្សស្លាប់ គេតែងរៀបចំធ្វើបុណ្យជូនដំណើរខ្មោចនោះតាម
ទំនាមទំលាប់ ដែលប្រែប្រួលទៅតាមសម័យកាល និងប្លែកគ្នាខ្លះតាមតំបន់
នីមួយៗ ។

ខ្មែរចាត់ទុកពីធម្មបុណ្យខ្មោចរឺ បូជាសព ជាគណៈយកិច្ចមួយដែល
គ្រួសារសពត្រូវចំពេញ ។ កាលណាគេរំលង ប្រពៃណីដោយទុកអោយ
ឥតកម្ពុយ ដីដូនដីតា បងប្អូន ស្លាប់ដូចសត្វធាតុ នោះនឹងត្រូវទទួលការ
រិះគន់ពីសង្គម ហើយនឹងមានការស្តាយក្រោយជាពុំខាន ។

ការស្លាប់មានច្រើនបែបយ៉ាងណាស់ ដូចជាស្លាប់ដោយលង់ទឹក-
ចងក-នេះបាញ់-គ្រោះថ្នាក់ផ្សេងៗ ដាសើម ។ មនុស្សដែលស្លាប់បែប
នេះ គេហៅថា « ខ្មោចភាយហោង » គឺស្លាប់មិនតាមកាលដែលគេពុំ
អាចប្រុងប្រៀបទុកជាមុនបាន ។ តាមទំនាម គេពុំយកខ្មោចភាយហោងទៅ
បូជានោះ គេយកទៅកប់សិន ចាំបានពេលល្អ ទើបកាសយកឆ្នើនមកធ្វើបុណ្យ
វិញ ។ ប៉ុន្តែសព្វថ្ងៃនេះ គេពុំសូវយកទៅកប់ទេ ដោយខ្លះដីកប់ផង ហើយ

ដោយទំនាមទំលាប់ប្រែប្រួលផង គេក៏យកខ្មោចប្រភេទនេះមករៀបចំធ្វើ
បុណ្យបូជាដែរ ។ ឯមនុស្សស្លាប់តាមកាល ដូចជាស្លាប់ដោយមានជំងឺ
មើលពុំជា រឺស្លាប់ដោយចាស់វ័យ(ទុំស្រុះ) គេអាចប្រុងប្រៀបរៀបចំជា
មុនបានដូចមានសេចក្តីអធិប្បាយខាងក្រោមនេះ(21) (24) :

ក - មុនពេលស្លាប់. -

នៅពេលជិតស្លាប់ គេនឹងនូវព្រះសង្ឃ ៤ អង្គ រឺ ១ អង្គក៏បាន មកសូត្រ
ធម៌អោយអ្នកជំងឺស្លាប់ ។ គេត្រូវរកអាចារ្យម្នាក់នៅជួយមើលខុសត្រូវវេហូត
ដល់ដង្ហើមចុងក្រោយ ។ នៅពេលនោះដែរមិត្តភក្តិក៏ បងប្អូនកូនចៅក្តី ដែល
បានប្រព្រឹត្តមិនឥប្បីចំពោះអ្នកនោះ ត្រូវមកសុំខមាទោស ។ បន្ទាប់មក
គេអោយអ្នកជំងឺទន្ទេញធម៌ថា “ ពុទ្ធជា អរហំ ” ហើយអោយគាំភ្នំស្មារតី
អោយនឹង ក្នុងអំពើល្អដែលខ្លួនបានធ្វើហើយ កុំអោយខ្វល់ខ្វាយដំកាក់
ចិត្តទៅលើគ្រួសារ លើទ្រព្យសម្បត្តិជាដើម ។

នៅខណៈនោះ គេនាំគ្នារៀបចំគ្រឿងបន្ត មានគ្រឿងបរិភោគ
ឧបភោគ និងរបស់ផ្សេងៗសំរាប់ថ្វាយព្រះសង្ឃនៅពេលស្លាប់ទៅ ។ ប្រ
ដាប់ប្រដារទាំងនោះ ត្រូវយកទៅបង្ហាញអ្នកជំងឺអោយបានឃើញ ហើយ
ត្រេកអរនឹងកុសលផលបុណ្យនោះផង ។ ចំណែកអាចារ្យក៏រៀបចំលុញ
ទៀនភស្ស ទៀនគោល ធ្វើ ស្បែកធូល ទង់ព្រលឹង និង សុណា-

ខ្លាច ៦ សន្លឹក (ជាបន្ទុះធ្វើដោយមាស រឺប្រាក់ រឺទង្វារ រឺស្លឹករិត រឺក្រដាសក៏
បានទុកដាក់ដល់ពេលស្លាប់នៅក្រុង ថ្វាយ ក្បាល ចប្បមាត់ លើចង្កា
ក្នុងដៃប្រណម្យ និងលើដើមទ្រូង) ។ គេអុជទៀនកល្យនៅពេលជិតដាច់
ខ្យល់និងនៅពេលស្លាប់ ។ ឯស្នាព្រួយ គឺស្រទាប់ស្លឹកចេកដែលគេដោត
ស្នា ម្លូ ធូប ហើយដែលគេធ្វើទុកសំរាប់អោយអ្នកជំងឺកាន់ថ្វាយដល់ ព្រះ
ភ្នំឡិមណី (ចេតិយនៅឋានវិស្វគ្រឹស្ស ដែលបញ្ចុះព្រះកេសា និងស្នៀត
ព្រះកេសរបស់ព្រះពុទ្ធ) នៅពេលដែលកំលាំងកាន់តែខ្សោយទៅ ។ គេ
ធ្វើទង់ព្រលឹង ដោយកំណាត់ស្របវែងប្រហែល ១ ហត្ថវែងអ្នកជំងឺ ។ នៅលើ
ទង់ព្រលឹងនោះ ជួនកាលគេទុកទំនេរ ជួនកាលគេចារតាម ជួនកាលទៀត
គេត្រូវប្រព្រះចូឡាមណី ។ នៅតាមតំបន់ខ្លះ គេត្រូវប្រក្រតី តំណាង
ក្រុងពាលី ។ គេដាក់ទង់ព្រលឹងនោះ នៅក្បាលក្រែងអ្នកជិតស្លាប់ ហើយបន្ត
អំបោះពីទង់ព្រលឹងទៅដល់រូបព្រះពុទ្ធរឺព្រះចូឡាមណី ។ គេមានជំនឿថា
លុះអ្នកនោះស្លាប់ទៅ ទង់ព្រលឹងនេះឯងនឹងទ្រព្រលឹង វេហូតដល់ពេល
ចាប់ភពជាថ្មី ។ នៅដុំវិញ និងនៅខាងលើអ្នកជំងឺ គេចង់កំណាត់សរ
ព្រះបដ (បដាដែលគេត្រូវដំប្រវត្តិព្រះពុទ្ធ) ។

ខ - ក្រោយពេលស្លាប់. -

លុះមនុស្សនោះផុតដង្ហើមទៅហើយ អាចារ្យចូលទៅបិទភ្នែកនិង
មាត់ខ្មោច ហើយយកសុញ្ញបាតទាំង ៦ សន្លឹក មកដាក់តាមកន្លែងដែល

ត្រូវដាក់ ។ វិធាននោះ គេយកទៀនកល្យាណមកដុតបិទនៅក្បាលក្រែក ហើយ
យកទៀនគោល ៥ ទៀតមកដុតបិទក្បែរក្បាល ស្នា និងជើងរបស់ខ្មោច ។
ចំណែកឯទៀនកល្យាណ ដែលគេបានដុតរំលីងពេលដិតស្លាប់នោះ ត្រូវអុំ
បន្តទៅក្នុងចង្កៀងប្រេងកាតជំនួសវិញ ។ បន្ទាប់មកគេរៀបទៀនឆ្នូង
ដែលមានស្រូវព័ន្ធទ ១ លី ប្រាក់ ១ បាត សំពត់ស ៥ ហត្ថ ចេកទំ ១ ស្លឹក
និងចង្កៀងប្រេងកាតនោះ ដាក់តំកល់នៅចុងជើងខ្មោច ។ នៅក្រោម
កន្លែងតំកល់ទៀនត្រូវនោះ គេដាក់ដុំ ១ ដុំ និងទឹក ១ ក្អម ។ តាមដំនៀ
គេថា ការអុំដុតទៀនកល្យាណ មកចង្កៀងប្រេងកាត ជានិមិត្តរូបនៃ
ដីវិតដែលរលត់ពីរប្រយុទ្ធបន្តក្នុងរូបច្នៃទៀត ។ តាមទំនាមទំលាប់នៅ
តំបន់ខ្លះ គេយកដីអាចបំណះមួយដុំដាក់ក្នុងស្រូវព័ន្ធនៃ ជាការសំគាល់
ថា រូបកាយនឹងត្រូវក្លាយទៅជាដីវិញ ហើយក្នុងពេលដំឆាប់ និងដុំផ្សំ
កើតបានជារូបកាយមនុស្សដ៏ថ្មី ។ នៅមុខដុះខ្មោច មានដោតទង់ក្រពើ
មួយ រឺមួយតូស្តាសញ្ញាអោយដឹងថា នៅដុះនោះមានមនុស្សស្លាប់ថ្មីៗ ។
មុននឹងដាក់ខ្មោចទៅក្នុងមឈូស តាមទំនាមទំលាប់ គេត្រូវលើក
ខ្មោចនោះចំអាសទឹកសិន(១) ហើយលាបទឹកអប់ សិតសក់(សិតទៅក្រោយ

(១) ការចំអាសទឹកអោយខ្មោច តាមដំនៀព្រះព្រាហ្មណ៍ ជាជាការលាងបាបនៅ
ពេលស្លាប់ ។ កាលនោះរបស់មនុស្សនោះលាងបាបខ្លួនឯងមួយឆ្នាំម្តងនៅក្នុងទន្លេគង្គា ។
តាមដំនៀខ្មែរយើងវិញ ថា ការដុំដុតអោយខ្មោច គឺជាការដឹងគុណដល់អ្នកនោះ
ខ្លះថាធ្វើអោយជ្រះក្នុងមិនល្អក្នុងពេលស្លាប់ ។

៣ ដង រួចស៊ីតមកមុខ ៣ ដង ដើមបីដាប្រស្នាថា ការវិលកើត-ស្លាប់
ត្រលប់ចុះឡើងក្នុងភព ៣) ។ បន្ទាប់មកគេយកសំពត់ស ៤ ហត្ថ(ស្លៀក
អោយខ្មោចដាក់ដាក់មកខាងមុខ សំពត់ស ៤ ហត្ថទៀត(ស្លៀកដាក់ដាក់ទៅ
ខាងក្រោយវិញ (ដើមបីដាប្រស្នាថា មានអរិយធម៌មុខមិទក្រោយ និងតណ្ហា
ចាក់ស្រែះគ្នា) សំពត់ ៤ ហត្ថទៀតពានាពាក់ពីលើស្នាខាងស្តាំ ។ រួច
ហើយគេយកខ្សែបាសចងខ្មោចត្រង់ ក-កដៃ និងកជើង ។ ការចងខ្មោច
បែបនេះ មានទំនាក់ទំនងទៅនឹងផ្លូវធម៌ថា មនុស្សយើងមានចំណង
លោភិយ ៣ ប្រការ គឺ៖ ប្រពន្ធ រឺដី កូន និងទ្រព្យសម្បត្តិ ។ បើអ្នកណា
ស្តុតពីចំណងនេះបាន នឹងរួចផុតពីសំសារវដ្ត ។ តមកទៀតគេយកមាស
រឺប្រាក់មួយកាក់ទៅបង្កក្នុងមាត់ខ្មោច (ដើមបីដាត្រៀមពិចារណាថា នៅ
ពេលស្លាប់គេពុំអាចយកទ្រព្យសម្បត្តិទៅផងបានទេ សូមបីតែប្រាក់មួយ
កាក់ក្នុងមាត់នេះ ក៏យកទៅពុំបានដែរ) ។ នៅទើបញ្ចប់ គេយកសំពត់
សប្រវែងមួយចំអាម ៤ ជ្រុង គ្របមុខអោយខ្មោច រួចលើកខ្មោចដាក់លើ
ស្នាប (សំពត់ខ្មោចប្រវែង ១២ ហត្ថ) ។ លុះរៀបរួចហើយ គេ
ចង់ខ្សែបាសម្តងទៀត ទើបលើកដាក់ទៅក្នុងក្តារមឈូស ។ ខណៈ
នោះ គេនិមន្តព្រះសង្ឃបំណង ។

ចំពោះគ្រួសារក្រឡាត់ ពិធីបូជាសពអាចប្រព្រឹត្តទៅនៅថ្ងៃនោះ ។
ចំពោះគ្រួសារអ្នកមានគ្រាន់បើ អាចតំកល់សពនោះទុកក្នុងរំពង់ ពីរ រឺបី
ថ្ងៃទៀត ។ ចំណែកសពស្តេច រឺព្រះសង្ឃចៅអធិការវិត្ត គេតំកល់ដាក់

ក្នុងកោដ្ឋកម្មរដ្ឋប្បវេណី ។

គ - ក្បួនដង្ហែនិទពិធីវិលាសសព -

លុះថ្ងៃឈាបនកិច្ចកសល់ គេត្រូវរៀបក្បួនដង្ហែសពនោះឆ្ពោះទៅ កាន់ឈាបនដ្ឋាន ។ មុនរំកិលសពចេញពីទីតំកល់ គេនិមន្តព្រះសង្ឃ បំណុល ជូនកាលគេប្រារព្ធពិធីបន្ទិលពពិល ៣ ដំណុំវិញមឃ្លុយ បន្ទាប់មក ទៀតតាមទំនាមទំលាប់ នៅពេលរំកិលសពចេញទៅ អាចារ្យយោគីយក ក្រុមទឹកស្រាចរំលាប់ដំណុំ រួចទាត់ទំលាក់ចោលទៅដីនូវក្រុមទឹកនិងដំណុំនោះ (ប្រហែលមានន័យធ្វើរូបអោយបែកឆ្ងាយទៅ) ។ ឯក្បួនដង្ហែសពមាន របៀបដូចតទៅនេះ :

- ព្រះសង្ឃព្រះអភិធម្ម }
- ព្រះសង្ឃមាតិកា } ជូនកាលព្រះសង្ឃនៅជាមួយសពមានសូត្រធម៌ផង
- អាចារ្យយោគីកាន់ទង់ព្រលឹង
- វង់ភ្លេងខ្មោច (បើមាន)
- អ្នកប្រាយលាដ (ភ្លេងស្រីស្លៀកសពាភ័ស ជាកូនរីសាច់ញាតិរបស់សព បាចលាដទៅស្តាំម្តង ភ្លេងម្តង ដោយទន្ទេញធម៌បណ្ឌិតផង ហើយមើល ទៅមុខជានិច្ច ។ គ្រាប់លាដដែលបាចនៅដីជាតំណាងភ្លើងនៃខ្មោចវិសល នៅរាយប៉ាយលើដី) ។

- អ្នកបុសមុខភ្លេង (ភ្លេងប្រុស ជាកូនរីសាច់ញាតិរបស់សព គោរលក់ ស្លៀកសពានាស ។ នៅដំណុំវិញមឃ្លុយ មានខ្សែស្បូវភ្នំរំលឹកស្មៅផ្លូវចង បន្តពីមឃ្លុយមក ។ គេថាខ្សែស្បូវភ្នំរំលឹកនោះជា និមិត្តរូបនៃឆាកដីវិត ដែលបន្តគ្នាដូចគ្រឿង (chaine d' existences) ហើយការបុសមុខ ភ្លេងនេះ គឺជាកិច្ចតបស្នងសងគុណមួយដែរ ។

- អ្នកភ្នុក (អ្នកដុតខ្មោច) ៤ នាក់ វិសលមឃ្លុយយកដើរទៅមុខ (សព្វ ថ្ងៃគេនិយមដាក់មឃ្លុយសិបាណើរធម្មន្ត) ។

- អ្នកទូលទៀនភ្នុង (ភ្លេងរំអ្នកបំពេញចិត្តរបស់សព) ។

- គ្រូសារនិងញាតិមិត្តរបស់សព ។

លុះដល់ទីប៉ុន្មានហើយ គេហែប្រទក្សិណ ៣ ដុំជា ឧត្តរាពតិ (ពីខាង ឆ្វេងនៃប៉ុន្មាន) រួចហើយដាក់មឃ្លុយលើដីដីថ្ម យកក្បាលទៅទិសខាង លិច ។ គេបើកគំរូមឃ្លុយសឡើង អាចារ្យក៏បើកស្នូប បើកកន្សែងគ្របមុខ (កូនចៅសពខ្លះយកកន្សែងនេះទុកឡើង ជានាំអោយមានសិរីសួស្តីរកស៊ី មានបាន) រួចកាត់ចំណង់ខ្សែបាស ហើយនិមន្តលោកបំណុល ។ បន្ទាប់ មកទើបញាតិមិត្តនាំគ្នាយកដុំ ទៀន ឆ្ងុបទៅដាក់លើសពសុំខ្មោចទោសជា ចុងក្រោយ ។ រួចហើយអាចារ្យយោគីនិងអ្នកភ្នុក ៤ នាក់អង្គុយមួយ ដើមម្នាក់ដើរព័ទ្ធជុំវិញមឃ្លុយ ៣ ដុំជា ឧត្តរាពតិ ហើយអាចារ្យក៏ដុតភ្លើង បូជាសពនោះទៅ ។ ចំពោះសពអ្នករដ្ឋការ គេនិយមសូត្រសន្តរកម្មា ថ្ងៃដំ ពីដីប្រតិសព និងវិយោគទុកនៃញាតិមិត្តមុនពេលបូជា ។

នៅពេលដែលភ្លើងកំពុងឆេះសព គេនិមន្តលោកបំបួសអ្នកបួសមុខ
ភ្លើង ហើយនិមន្តទេសនាមុខភ្លើងទៀត ។ គេអាចផ្សែក អ្នកបួសមុខភ្លើង
នៅពេលបូជាសពរួច ជូនកាលគេទុករបូតដល់ព្រឹកស្អែកទើបដាក់ដួស ។

លុះ ៥ រឺ ៦ ម៉ោងក្រោយមក រូបនៃសាកសពក៏ឆេះស្រះអស់ ។ អ្នក
ភ្នកយកសំពត់គ្របមួយសំពោលរំលងភ្លើង ៣ ដង ដើម្បីរំលាប់ចង្រៃឧប
ទ្រព ។ យោគីយកទឹកមន្ត (ទឹកសំបូរមាស) មួយដ្ឋិត អ្នកភ្នកកាន់ភ្នម
ទឹកម្នាក់មួយដើររូបទិវិណាជាឧត្តរាតិ ៣ ដុំ ហើយលត់ភ្លើង ។ បន្ទាប់
មក គេបាចគ្រាប់ស្រូវ សណ្តែក ល្ង នៅលើគំនរធួននិងផែនដើមបីប្រា-
ព្វពិធីប្រែរូប ។ ឯគ្រាប់ធញ្ញជាតិដែលបាចនោះ ជានិមិត្តរូបនៃការស្លាប់
ដែលជាសំណាបនៃជីវិតថ្មី ។

ពិធីប្រែរូបប្រព្រឹត្តទៅ ៣ ដង (ដើម្បីអោយពិចារណាទៅតាមភព
ទាំង ៣) ។ ដំបូងយោគីយកចបប្រមូលធួនធ្វើជារូបមនុស្ស មានក្បាល
ទៅខាងកើត ហើយសួរថាល្អរឺទេ? អ្នកភ្នកឆ្លើយថា មិនល្អទេ ក៏ធ្វើរូប
មនុស្សម្តងទៀតមានក្បាលទៅខាងលិច ហើយសួរដូចមុនទៀត ។ គេ
ឆ្លើយថានៅមិនទាន់ល្អទេ ។ លើកទី ៣ អាចារ្យធ្វើរូបមនុស្ស មានក្បាល
ទៅទិសខាងកើតវិញ រួចសួរពួកថាល្អហើយរឺនៅ? គេឆ្លើយថាល្អ
ហើយ ទើបយកស្លឹកចេកមួយធាងគ្របលើរូបនោះ ហើយយកកំណាត់ស
៥ ហត្ថមដាក់លើស្លឹកចេក ។ នៅទីបញ្ចប់ គេនិមន្តលោកបំបួសក្នុងរឺគេ
អោយយោគីបំបួសក្នុងយកសំពត់សនោះទៅ ។ លំដាប់មក ទើប

គ្រួសារសពនាំគ្នាទៅសធាតុយកមកណាំងទឹកម្ស ទឹកសំបូរមាស និងទឹក
ដួងខ្នុរ ។ នៅពេលទើសធាតុ កូនចៅណាទើសបានប្រាក់កាត់រឺធ្មេញ
របស់សព គេបាត់ទុកប្រាក់រឺធ្មេញនោះ ថាជាអំណោយពិសេសរបស់សព
ដល់កូនចៅនោះ ហើយត្រូវរិះរក្សាអោយបានគង់វង់ ។ ឯធាតុដែល
លាងស្អាតហើយ គេយកទៅដាក់ក្នុងកោដ្ឋតូចមួយដែលគេយកទៅតាំង
នៅក្នុងផ្ទះ ។

នៅយប់ថ្ងៃដដែលនេះ គេនិមន្តព្រះសង្ឃសូត្រមន្ត ទេសនា ហើយ
ព្រឹកស្អែក គេធ្វើចង្ហាន់ប្រគេនលោកទៀត ដើម្បីបញ្ជូនមកផលដល់
វិញ្ញាណកូននៃសព ។ លុះដល់ខួប៧ថ្ងៃ បន្ទាប់មកខួប១០០ថ្ងៃ ក៏គេ
ប្រារព្ធធ្វើបុណ្យដូចនេះទៀត ។ ក្រោយពីបានធ្វើបុណ្យខួប ១០០ ថ្ងៃ
ហើយ គេអាចទុកធាតុនៅក្នុងផ្ទះទៅទៀតក៏បាន រឺក៏យកទៅបញ្ចុះក្នុង
ចេតិយនៅវត្តក៏បាន ។ អំណឹះតទៅមុខទៀត គេគ្រាន់តែរំលឹកគុណ
ដោយធ្វើបុណ្យឧទ្ទិសកុសលតាមពេលវេលាជាប្រពៃណីតទៅ ។

ចំពោះការកាន់ទុក្ខ គ្រួសារផ្ទាល់នៃសពនិយមការសក់ ស្លៀក
ពាក់ស រឺខ្មៅ រឺស្លៀកខ្មៅពាក់ស ។ ជាទូទៅ គេកាន់ទុក្ខចំនួន ១០០ ថ្ងៃ
ប៉ុន្តែមានអ្នកខ្លះ កាន់របូតដល់ ១ ឆ្នាំក៏មាន ។

សេចក្តីសន្និដ្ឋាន (១) -

(១) ដកស្រង់ក្នុងអត្ថបទ “ ហ្វូណានដង្ហែរខ្មែរ ឬពុំមែនទេ? ” របស់លោកត្រីង ងា
ម៉ុច្ស្រាយក្នុងព្រឹត្តិប័ត្រខ្មែរ-មន លេខ ៥ សីហា ១៩៧៣ ត្រង់ទំព័រ ២៥ ។

សម័យបច្ចុប្បន្ន.- ក្នុងករណីកាន់ទុក្ខ គេត្រូវតែការសក់ និងការព្យាបាល មាត់ ។ ឯវិធីវាយសពមាន ៤ យ៉ាងគឺ :

- ១ - បោះសពចោលទៅក្នុងទឹកទន្លេ
- ២ - បូជារដោយភ្លើង
- ៣ - យកសពទៅកប់
- ៤ - យកសពទៅដាក់ចោលក្នុងព្រៃស្នួសសានអោយសត្វស៊ី ។

ក្នុងករណីបូជារដោយភ្លើង គេតែងប្រមូលធាតុដែលនៅសល់យក ទៅដាក់ក្នុងកោដ្ឋមួយបិទជិត ហើយយកទៅបោះចោលក្នុងទឹកទន្លេ ។ បើ ជាព្រះមហាក្សត្រ កោដ្ឋនោះធ្វើពីមាស បើជានាមិនសព្វមុខមន្ត្រី គេ ប្រើ កោដ្ឋប្រាក់ ហើយបើជាព្រាហ្មណ៍សាមញ្ញ គេប្រើ កោដ្ឋដី ។

សម័យចេនឡា.- អ្នកដំណើរចិនឈ្មោះ ហ្វាន់ធីន បានសរសេរទុកថា ក្នុងករណីមានទុក្ខ ពួកគេទៅនៃសពត្រូវការសក់ យីស្រែកយ៉ាងខ្លាំង ហើយអត់បាយអស់រយៈពេល ៧ ថ្ងៃទៀតផង ។ សពត្រូវតែយកទៅបូជារ ហើយគេប្រមូលធាតុដាក់ក្នុងកោដ្ឋធ្វើពីមាស រឹតប្រាក់ ហើយបោះចោល ទៅក្នុងទឹកដីជ្រៅ ។ ពួកអ្នកក្រគេប្រើកោដ្ឋធ្វើពីដី ហើយមានលាបពណ៌ ផ្សេងៗ ។ មានអ្នកខ្លះទៀត ពេលមានមនុស្សស្លាប់ គ្រាន់តែយកទៅ ដាក់ចោលក្នុងព្រៃភ្នំទុកអោយសត្វស៊ីជាការស្រេច ។

សម័យអង្គរ.- លោក ខីវធីនាធិការ បានកត់សំគាល់ឃើញថា ពេលមាន មនុស្សស្លាប់ គេឥតមានដាក់ក្តារមួយទេ គេយកតែកន្ទេលក្រាលពី

ក្រោម យកកំណាត់សំពត់ក្រាលពីលើ ហើយគេយកទៅព្រៃ ។ លុះ វិសេសដល់ក្រៅក្រុង ដល់កន្លែងណាមួយស្ងាត់ គេក៏ដាក់ខ្មោចនោះចោល ហើយត្រឡប់មកវិញ ដើមបីទុកអោយសត្វមកស៊ី ។ ប៉ុន្តែលោក ខីវធីនា ធិការ គ្រាន់ ក៏បានសន្តតឃើញថា មានគេយកខ្មោចទៅដុតបូជាខ្លះៗ ហើយ ។ ពេលកាន់ទុក្ខគេឥតស្លៀកពាក់សទេត្រូវគ្រាន់តែការសក់ (ប្រសព្វ) រឺ កាត់ សក់ (ស្រី ៗ) ។

សម័យបច្ចុប្បន្ន.- ខ្មែរយើងសព្វថ្ងៃ ឃើញថានិយមប្រើវិធីបូជាដាង គេ ឯខ្មែរនៅកម្ពុជាក្រោម ច្រើននិយមយកសពទៅកប់អស់មួយរយៈ ពេល រួចទៅគេធ្វើបុណ្យ “លើកសព” រើសធាតុដាក់ក្នុងកោដ្ឋយកទៅ ទុកក្នុងផ្ទះ រឺ យកទៅតំកល់ក្នុងពេលវែង ។

*
* *
*

៤ បុណ្យធម្មា (25) (26)

ខ្មែរភាគច្រើនជាអ្នកកាន់ពុទ្ធសាសនា ។ គេតែងមានជំនឿលើកម្ម ផល-បុណ្យ-បាប-នរក-សួគ៌-និព្វាន ។ ល។ ជាពិសេសជឿថា មាន ជាតិខាងមុខទៀត បានលេចក្តីថា មនុស្សយើងកាលណាស្លាប់ទៅមិន សូន្យទេ នឹងត្រូវកើតទៀត ។ ដូចនេះ ដើមបីចនាខ្សែជីវិតគេអោយ បានល្អប្រសើរទៅអនាគត (ក្នុងបច្ចុប្បន្នក្តី អនាគតក្តី) គេនិយមធ្វើបុណ្យ ទាន ។ បុណ្យទានដែលជាប្រពៃណីរបស់ខ្មែរយើងមានជាអាទិ៍៖ បុណ្យ ពិសាខបូជា - មាយបូជា - ភ្នំបិណ្ឌ - ចូលឆ្នាំ-កមិន-ផ្កា - ចូលវស្សា- ចេញវស្សា ។

ដោយពុំមានទុក្ខកាសអធិប្បាយបុណ្យទានអស់បាន យើងសូមលើក យកតែបុណ្យខ្លះមកសរសេរដូចតទៅនេះ ៖

ក-បុណ្យពិសាខបូជា -

ពិសាខបូជា ជាពិធីបូជារៀងរាល់ថ្ងៃដែលពុទ្ធបរិស័ទប្រារព្ធឡើង ដើម្បី រំលឹកដល់ព្រះពុទ្ធគោតម ។ គេកំណត់យកថ្ងៃពេញបូណីមី (១៥ កើត) ខែពិសាខ ព្រោះថ្ងៃ-ខែមហាមង្គល ដែលត្រូវនឹងថ្ងៃ-ខែដែលព្រះពុទ្ធ

ទ្រង់ប្រសូត ប្រង់ត្រាស់ដឹងនូវសម្មាសម្ពោធិញ្ញាណ និងទ្រង់រលត់ទន្ធចូល បរិនិព្វាន ។ ដូចនេះព្រះពុទ្ធប្រសូត ត្រាស់ដឹង និង បរិនិព្វាន សុទ្ធ តែក្នុងថ្ងៃពេញបូណីមី (១៥កើត) ខែពិសាខ ខុសគ្នាពីឆ្នាំប៉ុន្មាននោះ ។

តាមទំនាមពិធីបុណ្យពិសាខបូជា ប្រព្រឹត្តទៅនៅវេលាយប់ក្នុងវត្ត។ ដូចនេះហើយ បានជាគេឃើញនៅគ្រប់វត្តអារាម មានអង្គជ្រក្រីង ប្រទីបន្ទាលាបូជារៀងព្រាងព្រាត ហើយមានមហាជនប្រុស-ស្រី-ក្មេង- ចាស់ ប្រកបដោយគ្រឿងសក្ការៈបូជា មានផ្កាភ្ញី ទៀនធូប ដំណើម ទៅ ប្រជុំគ្នាយ៉ាងអ៊ុកឆ័ក ។ នៅយប់នោះ រហូតដល់ភ្លឺ គេនាំគ្នាស្តាប់ការសំ ដែងទេសនាអំពីពុទ្ធប្រវត្តិ តាំងពីដើមរហូតដល់ចប់ ដើម្បីអោយមាន បសាទសទ្ធា ចំពោះព្រះរតនត្រ័យកាន់តែខ្លាំងក្លាឡើង ។

តាមការស្រាវជ្រាវ គេបានដឹងថា បុណ្យពិសាខបូជាទំនងជាធ្វើនៅ ក្រោយពុទ្ធបរិនិព្វានច្រើនរយឆ្នាំ ។ គេថាប្រទេសឥណ្ឌានិងប្រទេស លង្កា បានប្រារព្ធពិធីបុណ្យនេះយូរយារមកហើយ ។ ចំណែកប្រទេស សៀម និងប្រទេសខ្មែរ ទើបនឹងចាត់ចែងធ្វើនៅគ្រិស្តសតវត្ស ទី១៩នេះ។ នៅប្រទេសសៀម ស្តេចរាមា បានផ្តើមធ្វើនៅ ឆ្នាំ ១៨១៧ ។ ចំណែក នៅប្រទេសខ្មែរ បុណ្យពិសាខបូជា ត្រូវបានចាប់ធ្វើឡើងនៅឆ្នាំ ១៨៩៥ ដោយព្រះមហា ឡាន ដែលស្តេចសៀមបានបញ្ជូនមកកាន់ខុត្តន តាម សេចក្តីស្នើសុំរបស់ព្រះបាទ អង្គឌួង ។ ដំបូង ពិធីបុណ្យនេះប្រារព្ធឡើង ដោយគណៈធម្មយុត្តិក៍ ហើយក្រោយមក ទើបផ្លាស់ទៅដល់គណៈ

មហានិកាយ (យល់ព្រមដោយព្រះបាទ ស៊ីសុវត្ថិ) ។

ខ - បុណ្យមរយបូជា -

មរយបូជា ក៏ជាពិធីបូជាមួយយ៉ាងធំដែរ ដែលពុទ្ធសាសនិកនាំគ្នា ប្រារព្ធធ្វើនៅថ្ងៃពេញបូណ៌មី ខែមារ ។ គេគិតយកថ្ងៃពេញបូណ៌មី (១៥ កើត) ខែមារ ព្រោះថ្ងៃ-ខែនេះទាក់ទងទៅនឹងពុទ្ធប្រវត្តិដូចពិសាខ បូជាដែរ ។ គឺនៅថ្ងៃពេញបូណ៌មីខែមារ ក្នុងឆ្នាំមិបុន ដែលព្រះពុទ្ធ បានត្រាស់ដឹង (ក្នុងព្រះជន្មាយុ ៣៥ វិស្សា) មានមហាសន្តិបាតមួយ ដែលមានព្រះអរហន្តចំនួន ១២៥០ អង្គ (ក្រុមបុរាណដដែល ១០០០ ក្រុម អគ្គសារីក ២៥០) ។ នៅពេលជួបជុំគ្នា ព្រះពុទ្ធច្រង់សំដែងឱ្យទិព្វឃើញ មោក្ខ ហើយច្រង់តាំង សារីបុត្រ ជាបរិមសារីក ព្រះ ខោត្តន្ទានិ ជាទុតិ- យសារីក ។

ក្នុងបច្ច័យវិយ លុះព្រះសង្ឃតំរប់ ៨០ វិស្សា មុនថ្ងៃបរិនិព្វាន ៣ ខែ គឺនៅថ្ងៃពេញបូណ៌មីខែមារ មានក្រុមមារមកនិមន្តព្រះពុទ្ធអោយចូល បរិនិព្វាន ព្រះអង្គច្រង់ឆ្លើយប្រាប់មារថា ព្រះអង្គនឹងបរិនិព្វាននៅ ៣ ខែ ទៀត គឺដល់ថ្ងៃពេញបូណ៌មី ខែពិសាខខាងមុខ ។ នៅពេលព្រះអង្គ ច្រង់ដាក់ព្រះជន្មាយុសុទ្ធនោះ មានការកក្រើកញាប់ញ័រផែនដីយ៉ាង ខ្លាំង ព្រមទាំងផ្កុយលាន់កងពេញផ្ទៃមេឃ ។ អាស្រ័យដោយថ្ងៃ ពេញបូណ៌មី ខែមារ ដាច់ថ្ងៃអស្ចារ្យ ២ បែបនេះហើយ (ប្រជុំអរហន្ត

និងដាក់អាយុសុទ្ធនោះ) បានជាពុទ្ធបរិស័ទនាំគ្នារៀបចំគ្រឿងសក្ការៈបូជា ព្រះភគវត្ថុយ រីលើកដល់ថ្ងៃខួបនោះដាច់ប្រពៃណី ។ នៅប្រទេសខ្មែរ គេផ្ដើមធ្វើបុណ្យមរយបូជានៅឆ្នាំប្រហែលគ្នានឹងបុណ្យពិសាខបូជានៃរ ។ ពិធីបុណ្យមរយបូជា ប្រព្រឹត្តទៅនៅពេលយប់ក្នុងវត្តអារាមនីមួយៗ ។ តាមទំនាមពុទ្ធបរិស័ទត្រូវដើរប្រទក្សិណព្រះវិហារ ៣ ដុំសិនមុននឹងចូល ។ គេយកទេយ្យវត្ថុរៀបដាក់នៅមុខពុទ្ធរូប រួចអុជទៀនចូប ។ លុះជួបជុំ គ្នាហើយ ព្រះសង្ឃ ១ អង្គ ដែលចាស់វិស្សាជាន់គេសូត្រសិក្ខាបទ ។ បន្ទាប់មកព្រះសង្ឃ ២ អង្គ ដែលគង់នៅមុខទេយ្យវត្ថុសូត្រសរសើរគុណ ព្រះពុទ្ធ (ពុទ្ធគុណ) លុះចប់បទខាងដើម ព្រះសង្ឃមួយអង្គសំដែងទេស នា អំពីដីប្រវត្តិរបស់ព្រះពុទ្ធ ។ ការសូត្រពុទ្ធគុណនិងការសំដែងទេស នា ប្រព្រឹត្តឆ្ងាស់គ្នារហូតដល់អធ្រាត្រ ជូនកាលរហូតដល់ភ្លឺ ។ ពេល នោះគេប្រគេនយាត្រដល់ព្រះសង្ឃ ដើមបីបញ្ចប់ពិធីបុណ្យ ។

គ - បុណ្យភ្នំបិណ្ណ -

តាមទំនាម គេធ្វើពិធីបុណ្យកាន់បិណ្ណចំនួន ១៥ ថ្ងៃ គឺចាប់ផ្ដើមធ្វើ តាំងពីថ្ងៃ ១ រោចរៀងទៅដល់ថ្ងៃ ១៥ រោច ខែ ភទ្របទ ។ ថ្ងៃ ១ រោច ដល់ទៅ ១៤ រោច គឺថ្ងៃកាន់បិណ្ណ រឺ ដាក់បិណ្ណ ។ ថ្ងៃ ១៥ រោច គឺថ្ងៃ ភ្នំបិណ្ណ ព្រោះថ្ងៃនេះ អ្នកស្រុកតែងមកប្រជុំគ្នាធ្វើនៅក្នុងវត្តគ្រប់ៗគ្នា ។ ពាក្យថា "បិណ្ណ" បានន័យថា ពុទ្ធពាយ ដែលគេឧទ្ទិសដល់ខ្មោចដែល

បានស្លាប់ទៅ ។ សព្វថ្ងៃ បាយបិណ្ឌ គឺតំនូតបាយដំណើប ចំអិនជាមួយ
 ខ្លះដូង ហើយលាយជាមួយគ្រឿងផ្សេងៗទៀត ទៅតាមការនិយមរបស់
 អ្នកស្រុកក្នុងតំបន់នីមួយៗ ។ គេដាក់បាយបិណ្ឌក្នុងប៉ាសមួយយកទៅវត្ត ។
 នៅកណ្តាលបាយបិណ្ឌ មានបាយ មិត្តម្លូងដែលគេដាក់លើជើងពានតូច
 មួយ ។ បាយបិតបូរ ដូចគ្នានឹងបាយបិណ្ឌដែរ ប៉ុន្តែគេធ្វើរាងស្រួចដូច
 សាដី ហើយធ្វើតំបន់ស្លឹកចេកគ្របពីលើ ដោយចោះកំពូលទុកដោត ទៀន
 ធូប និងផ្កា ។ នៅតំបន់ខ្លះ គេធ្វើបាយបិណ្ឌដាក់ក្នុងកន្លែងជូនដ ព័ទ្ធ
 ដុំវិញបាយបិតបូរ ហើយក្នុងកន្លែងនីមួយៗ មានតំនូតបាយបិណ្ឌពី១ដុំទៅ
 ១៥ដុំ ។

ក្រៅពីដំនាយផ្សេងៗ នៅក្នុងសាលាបុណ្យវៃវត្ត គេនាំគ្នារៀបចំ
 តុបតែងធ្វើ ផ្កាបិណ្ឌ ដែលមានរាងមូលស្រួចដូចសាដី ។ នៅលើកំពូល
 ផ្កាបិណ្ឌ គេធ្វើរូបមាន់ទ្រទៀនដែលគេអុជរាល់យប់នៅពេលកាន់បិណ្ឌ ។
 គេថា ផ្កាបិណ្ឌនេះ ជាដំនាយចំពោះព្រះច្បាមណី ។

មុនថ្ងៃភ្ជុំបិណ្ឌ ១ថ្ងៃ គឺថ្ងៃ ១៤ រោច នៅតាមផ្ទះនីមួយៗ គេនិយម
 ធ្វើនំអន្សូម និងមី ដំឡើងរាប់យកទៅប្រគេនលោក ឧទ្ទិសដល់អ្នកបាន
 ស្លាប់ទៅហើយផង ចែកចាយដល់អ្នកជិតខាង រឺមិត្តភក្តិផង ។ នៅវេលា
 យប់នៃថ្ងៃនោះ ទៅវត្តមានធ្វើពិធីបង្ហូរដល់វិញ្ញាណក្ខន្ធអ្នកដែលបាន
 បាត់បង់ជីវិតទៅហើយ មានការសូត្រធម៌ និងសំដែងទេសនារហូតដល់
 ភ្លឺ ។ លុះស្រែកឡើង ថ្ងៃ ១៥ រោច ខែភទ្របទ ដែលជាថ្ងៃចុងក្រោយនៃពិ

កាន់បិណ្ឌ ហើយដែលជាថ្ងៃសំខាន់ជាងគេ អ្នកស្រុកគ្រប់ផ្ទះនាំគ្នាធ្វើដំ
 ណើរទៅប្រជុំនៅវត្ត ។ អ្នកខ្លះកាន់បាយបិណ្ឌ បាយបិតបូរខ្លះកាន់
 នំអន្សូម និងមី ដំឡើងនំចំណីផ្សេងៗ ខ្លះទៀតកាន់បានស្រាក់ដាក់ចម្លង
 ទៅប្រគេនព្រះសង្ឃ ។

ក្រៅពីពិធីកាន់បិណ្ឌដែលធ្វើនៅវត្ត មានពិធីសែនព្រេននៅតាមផ្ទះ
 នីមួយៗ នៅវេលាយប់នៃថ្ងៃបង្ហើយនោះ ។ នៅកណ្តាលល្វែងផ្ទះ គេ
 ក្រាលកន្ទេលមួយ ហើយដាក់ខ្នើយមួយនៅលើក្បាលកន្ទេលនោះ រួចយក
 សំពត់សមកក្រាលពីលើខ្នើយនិងកន្ទេលមួយជាន់ទៀត ។ នៅដុំវិញកន្ទេល
 គេរៀបថាស ម្លប់ និង ចំណី បាយបិតបូរ បាយបិណ្ឌ ផ្លិលទឹក ពានស្លាម្លូ
 ពានបារី ។ រួចហើយគ្រួសារទាំងអស់ត្រូវមកអង្គុយដុំវិញរណ្តាប់ទាំងនោះ ។
 លុះដុំគ្នាហើយមេត្រួសារអុជ ទៀន ធូប អញ្ជើញវិញ្ញាណក្ខន្ធដូនតាមក
 ពីសាក្រយានេះអោយបរិច្ចណ៍ ហើយសុំអោយជួយថែទាំកូនចៅដែលនៅ
 រស់អោយបានសុខសប្បាយផង ។

លុះព្រឹកព្រហាមឡើង គេរៀបដាក់នំចំណីក្នុងកូនទូកធ្វើអំពីដើម
 ចេក ហើយបិណ្ឌតលើទឹក ដើមជូនដំណើរដូនតាទៅវិញ ។

ចំពោះកាលបរិច្ឆេទនៃការចាប់ផ្តើមធ្វើបុណ្យភ្ជុំបិណ្ឌនេះ នៅស្រុក
 ខ្មែរពុំមានឯកសារណានិយាយអោយបានច្បាស់ណាស់ទេ ។ គេប្រទះ
 ឃើញរាជព័ន្ធរាជគ្រងកម្ពុជា ក្នុងរជ្ជកាលព្រះបាទអង្គរខ្មែរ (១៨៤៨-
 ១៨៥៧) ដែលបាននិយាយអំពីរឿងបុណ្យភ្ជុំបិណ្ឌបន្តិចថា : “ថ្ងៃ ១ រោច
 ខែភទ្របទ កាន់បិណ្ឌក្នុងព្រះរាជវាំង ថ្ងៃ ១៤ រោច ខែភទ្របទ ព្រះរាជា

ទ្រង់ចេញដោយព្រះបិតា ថ្ងៃ ១៥ រោច ខែភទ្របទ ទេសនា តាមាបាត់ ។

តើហេតុអ្វីបានជាគេនិយមធ្វើបុណ្យភ្ជុំបិណ្ឌក្នុងរោច ខែភទ្របទ?

គម្ពីរនានាខាងពុទ្ធសាសនាបានចែងថា មនុស្សដែលស្លាប់ទៅ តែង

ទៅកើតក្នុងកំណើតផ្សេងៗ តាមវេលានៃកម្ម ។ មនុស្សចិត្តអាក្រក់ ដែល

បានធ្វើអំពើបាបផ្សេងៗ លុះស្លាប់ទៅតែងទៅកើតក្នុងកំណើតមួយហៅថា

"រូបត" ។ គម្ពីរមិលិន្ទបុត្តាសិវិសងថា ប្រេតមាន ៤ ពួកគឺ ៖

- ប្រេតដែលចិញ្ចឹមជីវិតដោយខ្ទុះឈាម
- ប្រេតដែលស្រែកឃ្លានអាហារជានិច្ច
- ប្រេតដែលភ្លើងឆេះជានិច្ច
- ប្រេតដែលចិញ្ចឹមជីវិតដោយផលដែលបុគ្គលដទៃខូចិសំរោយ ។

ក៏ពួកប្រេតទី ៤ នេះហើយ ដែលគេតែងធ្វើបុណ្យភ្ជុំបិណ្ឌខូចិសំរោយ

រឺសន្តរោយ ។ គេនិយមធ្វើបុណ្យភ្ជុំបិណ្ឌ ខែភទ្របទ ព្រោះពេលវេលា

នោះព្រះធួតុស្វរមានពន្លឺ ហើយចេះតែងងឹតទៅៗ ។ ទុក្ខសនោះហើយ

ដែលយមរាជដោះលែងពួកប្រេតទាំងនោះ អោយមករស់នៅលាយទ្បំជា

មួយមនុស្ស ចាំទទួលភាគផលដែលបងប្អូនធ្វើបុណ្យខូចិសំរោយ ព្រោះ

ពួកប្រេតខ្លាចពន្លឺណាស់ ។ ប្រសិនបើក្នុងរយៈ ១៥ ថ្ងៃពួកប្រេតបានដើរ

រកគ្រប់ៗគ្នា ពុំឃើញមានបងប្អូនណាធ្វើបុណ្យបញ្ជូនកុសលទៅអោយទេ

ពួកប្រេតនោះ នឹងអត់បាយ អត់ទឹក ស្រែកឃ្លានរងទុក្ខវេទនាគ្រៃលែង

ហើយនឹងរងប្រទេសអាក្រក់កាត់ការទាំងឡាយ អោយបរិទេហោចទ្រព្យ

សម្បត្តិ ព្រាត់ប្រាស់ ម្តាយ ឪពុក ប្តីប្រពន្ធ កូនចៅ ញាតិវង់ទាំង ៧ សន្តាន ជាដើម ។

ឃ- ចូលរៀនចូលស្នាក់ -

មនុស្សគ្រប់ជាតិសាសន៍តែងប្រាថ្នាធ្វើបុណ្យចូលស្នាក់ ។ គេ

និយមកំណត់ពេលវេលានិងរៀបចំពិធីបុណ្យនេះប្លែកៗគ្នាស្របទៅតាម

ជំនឿ ទំនាមទំលាប់ និងប្រពៃណីរបស់គេ ។ ជនជាតិខ្មែរយើងបាននាំ

គ្នាធ្វើបុណ្យចូលស្នាក់ជាដំបូងរាល់កាលរៀងរាល់ឆ្នាំរហូតមក ។ យើងមាន

ឯកសារជាច្រើនស្តីពីបុណ្យចូលស្នាក់ ។

បុព្វហេតុដែលនាំអោយបញ្ចប់ឆ្នាំចាស់ហើយចូលឆ្នាំថ្មីនេះ ដោយ

អ្នកខ្លះមានជំនឿតាមរឿងព្រេងមួយដែលមានសេចក្តីដាសាទីថា " ភ្នំបិទ

មហាព្រហ្ម បានចោទប្រស្នាត ១ ដល់ធម្មបុរសភ្នំមាត់ ជាកូនសេដ្ឋីដែល

បានរៀនចេះចប់នូវគ្រូវេទ និងចេះភាសាបក្សីទាំងពួង ហើយបានសន្យាថា

បើដោះស្រាយមិនរួចទេ នឹងកាត់ក្បាល ធម្មបុរស ផ្តួមទៅវិញ បើស្រាយ

ប្រស្នានោះរួច ភ្នំបិទមហាព្រហ្ម នឹងកាត់ក្បាលវិញ ។ ធម្មបុរស ទាល់

ប្រាថ្នា ប៉ុន្តែទើបផុតបានស្តាប់សត្វត្រី ញី-ឈ្មោល សន្តានាត្តាអំពីប្រស្នា

នោះ ទើបបានយល់ឡើង ហើយដល់ថ្ងៃកំណត់ ក៏បានឆ្លើយថា :

ខ ទី ១- វេលាព្រឹកសិរិស្ថិតនៅមុខ ទើបមនុស្សត្រូវយកទឹកល្អមមុខ ។

ខ ទី ២- វេលាថ្ងៃត្រង់សិរិស្ថិតនៅទ្រូង ទើបមនុស្សត្រូវយកទឹកកម្រកលាង

ទ្រូង ។

១ ទី ៣-វេលាល្ងាចសិរីស្ថិតនៅជើង ទើបមនុស្សត្រូវយកទឹកលាងជើង។

គុបិលមហាប្រាណ ត្រូវកាត់ក្បាលបូជា ធម្មធាន ហើយអោយ កូនស្រីទាំង ៧ នាក់ យកពានមកទទួលក្បាល រួចអោយកូនច្បងហែប្រមូល ទឹកណ្ហាត្រូវស្រមៃ ៦០ នាទី ទើបយកទៅទុកក្នុងមណ្ឌបនៅក្នុងគុហា ភន្ទុមាលី នៃភ្នំកែលាស ។ លុះតំបន្តាំស្រ្តីនា ទេពធីតា ទាំង ៧ ក៏ ផ្លាស់វែងគ្នាហែក្បាលគុបិលមហាប្រាណប្រមូលទឹកណ្ហាត្រូវស្រមៃ រាល់ៗ ឆ្នាំហួតមក " ។ ហេតុនេះហើយបានជាមានស្រ្តីនា រឺទំនាមដាច់ ឆ្នាំចាស់ចូលឆ្នាំថ្មីនេះ ។

អ្នកខ្លះទៀតមានជំនឿថា ក្នុងរវាង ១ ឆ្នាំដែលរស់នៅ ជួនកាល គេជួបប្រទះច្រៀងឧបទ្រព ជួនកាលមានជំងឺប្រចាំកាយ ជួនកាលទៀត បានប្រព្រឹត្តអំពើសៅម៉ែងផ្សេងៗ ជាដើម ។ លុះផុតឆ្នាំចាស់នេះទៅ គេធ្វើបុណ្យ គេស្លៀកពាក់ថ្មីៗ ដើរលេងអោយសប្បាយ អោយអស់ កង្វល់ អោយបាត់នឿយហត់ រួចទើបចាប់ផ្តើមសារីរិភាពថ្មី អោយបាន ជួបប្រទះសុភមង្គលក្រប់ប្រការនិងអាយុយូរតទៅមុខទៀត ។

តាមទំនាម ពិធីចូលឆ្នាំប្រព្រឹត្តទៅចំនួន ៣ ថ្ងៃ ។ ថ្ងៃដំបូងជាថ្ងៃ មហាសុប្បាណ ថ្ងៃទី ២ ជាថ្ងៃ ចណ្ឌបត ថ្ងៃទី ៣ ជាថ្ងៃ ឡើងសីត ។ ឯការកំណត់ខែ ថ្ងៃ ម៉ោង នាទី ដែលឆ្នាំចាស់ត្រូវផុតកំណត់ហើយដែល ទេព្វាឆ្នាំថ្មីត្រូវចុះមកទទួលពីណែងពីទេព្វាឆ្នាំចាស់នោះ គេអាចដឹងបាន

យ៉ាងទៀងទាត់ ដោយអាស្រ័យកូនហោរាសាស្ត្រតាមបែបបូរាណ គឺ កូនមហាសុប្បាណនេះឯង ។

នៅប្រទេសខ្មែរ តើថ្ងៃចូលឆ្នាំថ្មីត្រូវលើខែណា? ថ្ងៃណា? ចាប់ ពីត្រឹមសម័យក្រុងនគរធំឡើងទៅ ខ្មែរយើងប្រើចន្ទគតិ (វិធីដើរនៃព្រះចន្ទ) ទើបកំណត់យកខែ មិគសិរ ជាខែចូលឆ្នាំហើយដំខែទី ១ ខែកត្តិកជាខែ ទី ១២ ។

លុះក្រោយមក ទើបគេនិយមប្រើសុរិយគតិ (វិធីដើរនៃព្រះអាទិត្យ) ជាសំខាន់វិញ ហើយកំណត់ចូលឆ្នាំក្នុងខែចេត្រ (ខែទី ៥) ដែលជាដើម ឆ្នាំកំណត់ព្រះអាទិត្យចូលកាន់មេសរាសី ឯថ្ងៃចូលឆ្នាំរំលឹកត្រូវលើថ្ងៃទី ១៣ នៃខែមេសៈ (ចេត្រ) រៀនរាល់ឆ្នាំ ប៉ុន្តែតែយូរៗ ទៅប្រហែលជា មានភ្នាក់ម្តងៗ ចូលឆ្នាំក្នុងថ្ងៃទី ១៤ ក៏មានខ្លះដែរ ។ មហាសុប្បាណដែល ប្រើរបៀបគន់ត្រូវតាមសុរិយគតិ មានឈ្មោះថា " សាមញ្ញសុប្បាណ " (ព្រះអាទិត្យដើរត្រង់ពីលើក្បាលជាសុប្បាណ) ។ ឯមហាសុប្បាណ ដែល ប្រើរបៀបគន់ត្រូវតាមចន្ទគតិហៅថា " វណ្ណសុប្បាណ " (ពេលដែល ព្រះអាទិត្យដើរហោរាច្រៀងមិនត្រង់ពីលើស្មោះ) ។ គេនៅប្រើចន្ទគតិអែប គ្នានិងសុរិយគតិដែរ ព្រោះចន្ទគតិមានទំនាក់ទំនងនឹងពុទ្ធបុព្វាតិ ជា ច្រើន ។ ចំណែកឯថ្ងៃចូលឆ្នាំតាមចន្ទគតិមិនបានទៀងទាត់ថ្ងៃណាមួយទេ ជួនកាលចូលឆ្នាំក្នុងវេលាខ្ពើត ជួនកាលទៀតក្នុងវេលារនោចទៅវិញ ប៉ុន តែនៅក្នុងរវាង ១ ខែ គឺមិនមុនថ្ងៃ ៤ កើតខែចេត្រ និងមិនយូស្តថ្ងៃ ៤ កើត

ខែពីសាខទេ ដូចនេះយើងហៅថា សង្គ្រាន្តខ្លះធ្លាក់ទៅក្នុងខែពីសាខក៏មាន ។
 ក្រៅពីនេះ យើងមានឯកសារខ្លះទៀតដែលបញ្ជាក់ថា ខ្មែរយើង
 ប្រាសព្រឹត្តិធម៌ចូលឆ្នាំនៅខែចេត្រ ដូចជាអត្ថបទរបស់លោក ជិនសាទ្ធាន័យ
 នៅខែចេត្រខ្មែរយើងបានធ្វើបុណ្យដោយមានលេងល្បែងចោលល្បែងផង
 ហើយមានប្រមូលព្រះពុទ្ធរូបពីគ្រប់ទិសទីមកស្រង់ទឹកផង ។ ឯសិលា
 ចារឹកនៅប្រាសាទព្រះខាន់ ក៏បានចែងថា ខ្មែរបានធ្វើបុណ្យក្នុងខែចេត្រ
 ដែរ ។

ចំពោះការផ្សេងៗ ក្នុងឧទាហរណ៍ទទួលឆ្នាំថ្មី ខ្មែរយើងបានរៀបចំតាម
 ប្រពៃណីដូចតទៅនេះ ៖

នៅពេលមុនចូលឆ្នាំ គេនាំគ្នាប្រុងប្រៀបរកស្បៀងអាហារ សំអាត
 ផ្ទះសំបែង កាត់សំលៀកបំពាក់ថ្មីៗ ជាដើម ។ ថ្ងៃចូលឆ្នាំមកដល់ គេ
 រៀបពិធីការចាំទទួលទេព្វាថ្មីដែលមានជាអាទិ៍៖ ទៀន ៥ ធ្នូ ៥ ផ្កា ៥
 លាង ៥ បាយសី ៥ ថ្នាក់ ១ គូ បាយសីបាក្ខាម ១ គូ ស្លាធម៌ ១ គូ ស្លាបារី
 ១ ពាន ផ្កា ផ្លែឈើ ។ លុះរណ្តាប់រៀបរួចស្រេចហើយ គេនាំកូនចៅ
 អង្គុយជុំគ្នានៅជិតកន្លែងរៀបពិធីការនោះ ហើយអុជទៀនធ្នូបង់ស្រង់
 សំសេចក្តីសុខចំរើនគ្រប់ប្រការពីទេព្វាថ្មី រួចនាំគ្នាសូត្រនមស្តារម្លាយបង្គំ
 ព្រះហើយក៏បែកគ្នាទៅ ។ ឯពិធី ៣ ថ្ងៃនៃថ្ងៃចូលឆ្នាំនោះគឺ ៖

ថ្ងៃទី ១. - គេយកចង្កាន់ទៅប្រគេនព្រះសង្ឃនៅវត្ត ។ ពេលល្ងាចគេនាំ
 គ្នាជញ្ជូនខ្សាច់សាង វាលបុកចេតិយ នៅជុំវិញព្រះវិហារដុំវិញដើមពោធិ

ណាមួយក្នុងវត្តនោះ ។ នៅពេលព្រលប់គេប្រគេនភេសជ្ជៈដល់ព្រះសង្ឃ
 និងមន្ត្រីលោកចំរើនព្រះបរិត្ត និងសំដែងធម្មទេសនា ។

ថ្ងៃទី ២ - កូនចៅជូនសំលៀកបំពាក់ និងចំណី ល្អយកាក់ដល់អ្នកមាន
 គុណមានឥតកម្ពុយដ៏ដូនដីតាជាដើម ។ គេធ្វើទានដល់មនុស្សបំរើ
 អ្នកក្រីក្រទៀត ។ ពេលរសៀល គេនាំគ្នាទៅពូនភ្នំខ្សាច់ទៀត ហើយ
 សូត្រធម៌អធិដ្ឋានភ្នំខ្សាច់ដែលគេសន្មតទុកដូចច្បាប់ណាចេតិយ ហើយ
 និងមន្តព្រះសង្ឃប្រសូលចេតិយ បញ្ជូនមគ្គុដល់ដល់វិញ្ញាណកូនបងប្អូន
 ដែលបានស្លាប់ទៅហើយ ។

ថ្ងៃទី ៣. - ពេលព្រឹកនិមន្តព្រះសង្ឃឆ្លងភ្នំខ្សាច់ ។ ពេលល្ងាចនិមន្តព្រះ
 សង្ឃស្រង់ទឹក (តាមការនិយមនៃស្រុកខ្លះ) និងស្រង់ព្រះពុទ្ធរូប ។

នៅក្នុងឧទាហរណ៍ទទួលឆ្នាំថ្មីនេះ បណ្តាជននាំគ្នាលេងល្បែងប្រដាប្រិយ
 កំសាន្តជាច្រើន ដូចជាលេងបោះឈ្នុង បោះអង្កុញ ទាញព្រីត មានរបាំ
 ត្រងី (ច្រើននៅបាត់ដំបង-សៀមរាប) ជាដើម ។

* * *

ផ្នែកទី៣

សន្ទមធម៌

របបសន្ទមខ្មែរ

(27 - 28 - 29 - 30 - 31 - 32 - 33)

ក្រៅពីវប្បធម៌ របបសន្តមក៏មានមុខងារសំខាន់ណាស់ដែរក្នុងការ គូសបញ្ជាក់លក្ខណៈរបស់ប្រជាជាតិនីមួយៗ ។ តើអ្វីទៅដែលហៅថារបប សន្តម ហើយមានសារៈសំខាន់យ៉ាងដូចម្តេចខ្លះ?

របបសន្តមនីមួយៗមានធាតុសំខាន់៣ ជាមូលដ្ឋានគឺ នយោបាយ សេដ្ឋកិច្ច និងសង្គមកិច្ច ។

នយោបាយ (នយ + បាយ) គឺជាឧបាយក្នុងការដឹកនាំសង្គម មនុស្សអោយដើរឆ្ពោះទៅរកគោលដៅណាមួយ ។ អ្នកនយោបាយ ដែលកាន់កាប់វាសនារបស់ប្រទេសជាតិនីមួយៗ មានកាតព្វកិច្ចត្រូវរិះ រកឧបាយយ៉ាងណា អោយប្រទេសជាតិនោះបានរស់រានមានជីវិតយូរ

អរិស្តតទៅ ព្រមទាំងបានប្រកបដោយសេចក្តីសុខចម្រើនគ្រប់វិស័យទៀត ផង ។ ជនជាតិមន្ទិលជនជាតិចាម ដែលបណ្តោយអោយគ្នាក្នុងក្នុង ជាន់ជាអ្នកឥតមានរដ្ឋ ឥតមានទឹកដីផ្ទាល់ ឥតមានអធិបតេយ្យ បណ្តាញ អោយឃើញថា ខ្វះការប្តឹងប្រសប់ក្នុងរឿងនយោបាយ ។ ឯជនជាតិខ្មែរ យើងក្នុងសម័យមុនៗ ដែលបានបណ្តោយអោយបែកបាក់សាមគ្គី ជាហេតុ នាំអោយបាត់បង់ទឹកដី ហើយវិះវាតែរលាយជាតិអស់នៅ ស.វ. ទី ១១៨-១៩ ក៏ឃើញថាមានការធ្វេសប្រហែសច្រើនក្នុងផ្នែកនយោបាយនេះដែរ ។

ដោយហេតុតែនយោបាយមានមុខងារសំខាន់ក្នុងការដឹកនាំប្រទេស ជាតិនីមួយៗ នេះហើយ បានជាវាមានឥទ្ធិពលខ្លាំងទៅលើវិស័យដទៃទៀតៗ មានវប្បធម៌ សេដ្ឋកិច្ច និងសង្គមកិច្ច ជាដើម (នយោបាយវប្បធម៌-នយោ បាយសេដ្ឋកិច្ច-នយោបាយសង្គមកិច្ច ។ល។) ។

សេដ្ឋកិច្ច (សេដ្ឋ + កិច្ច) គឺសកម្មភាពទាំងឡាយណាដែលដើរ ឆ្ពោះទៅរកការបង្កើត ការប្រើប្រាស់ ការប្តូរនិងការចែកផលសំរាប់សេចក្តី ត្រូវការរបស់សង្គមមនុស្ស ។ សត្វតិច្ចានមិនចេះធ្វើសកម្មភាពសេដ្ឋកិច្ច ទេ ការដែលវាស្វែងរកចំណីអាហារសំរាប់បំពេញសេចក្តីស្រេកយូររបស់ វា គឺធ្វើវិញតែទៅតាមសភាវគតិប៉ុន្មាននោះ ។

សន្ទមធម៌ (សន្ទម + កិច្ច) គឺកិច្ចការទាំងឡាយ ដែលមានគោល ដៅបំរើផលប្រយោជន៍រួមរបស់សង្គម ។ ការចែកដីធ្លី-ដុះសំបែង ការលើក

ផ្លូវថ្នល់ ការសង់ស្ពាន សាលារៀន មន្ទីរពេទ្យ ការជួយសង្គ្រោះជនរង
គ្រោះដោយសង្គ្រាម រឺដោយមហារីកធម្មជាតិ ការបន្តបាល្យស៊ីសង
ការកំចាត់ជនទុច្ចរិត ។ល។ ទាំងនេះសុទ្ធតែជាភិក្ខុការសំរាប់សំរាលទុក្ខ
វេទនា រឺផ្តល់សេចក្តីសុខស្រួលដល់សង្គមនេះឯង ។

គ - ឧបទ្វីបឆ្មាយខ្មែរ. -

ខ្មែរយើងជាជាតិមានចំណាស់ : ការសិក្សាស្រាវជ្រាវបានបង្ហាញ
អោយឃើញថា ខ្មែរជាជាតិមួយស្ថិតនៅក្នុងអំបូរខ្មែរ-មន ដែលជាអំបូរ
មនុស្សមួយកើតឡើងនៅភូមិភាគអាស៊ីអភ្នំយ៉ែននេះ ។ ក្នុងសម័យបុព្វ
ប្រវត្តិសាស្ត្រដ៏យូរលង់ហើយ សង្គមខ្មែរប្រហែលជាស្ថិតលើការរៀបចំ
ជាក្រុម (tribus) ។ រដ្ឋខ្មែរមានរូបរាងច្បាស់លាស់នៅដើម
គ្រិស្តសករាជ ។ ជំនាន់រដ្ឋនេះ បើតាមឃោលរបស់អ្នកប្រាជ្ញខ្លះ
ថាបានមកពីឥទ្ធិពលឥណ្ឌា ។ ចំណែកយើង យើងមិនយល់ស្របទាំង
ស្រុងទេ ព្រោះនៅពេលដែលព្រាហ្មណ៍ហ៊ុនឡើងមកដល់ នាសិវីវិយ
បានលើកទ័ពទៅតទល់នឹងអ្នកចំណូលថ្មី ។ គ្រងនេះសព្វអោយឃើញថា
នៅសម័យនោះសង្គមខ្មែរមានការរៀបចំយ៉ាងម៉ត់ចត់ទៅហើយ រឺក៏ថាខ្មែរ
មានរដ្ឋចេញពីជាតិបាន ព្រោះធាតុសំខាន់ៗ ដែលផ្តុំជំរុំរដ្ឋ គឺ ទឹក
ដី មនុស្ស របបគ្រប់គ្រងនិងអធិបតេយ្យមានគ្រប់សព្វអស់ទៅហើយ ។

រដ្ឋខ្មែរមានការចំរើនលូតលាស់ជាលំដាប់ ហើយបានឡើងដល់ជំនាន់
ជាក់ត្បូលនៅ ស.វ.ទី ១២ នៅពេលដែលយើងឯកសារប្រាសាទអង្គរវត្ត ។
ចាប់ពីស.វ.ទី ១៣ ខ្មែរយើងធ្លាក់អាច់អោនជាលំដាប់រហូតមកដល់សព្វ
ថ្ងៃនេះ ។ តើមូលហេតុស្ថិតនៅត្រង់ណា?

តួនាទីរដ្ឋាភិបាល នៅមុនគ្រិស្តិករណ៍ ១៨ មិនទាន់ ១៩៧០ ប្រទេសខ្មែរ
យើងស្ថិតនៅក្នុងរបបរាជាធិបតេយ្យ :

- ពីស.វ. ទី ១ ដល់ស.វ.ទី ១៤ រាជាធិបតេយ្យខ្មែរមានឈ្មោះថា
សម្បូណ៌រាជ្យសិទ្ធិរាជ (monarchie absolue) ។ នៅមុនសម័យអង្គរ
ព្រះរាជាជាតំណាងអាទិទេព ដល់មកសម័យអង្គរលទ្ធិទេវរាជបានផ្តល់
អោយព្រះរាជានុវិជ្ជាជាអាទិទេព ។ វត្តជានិមិត្តរូបទេវរាជសាលីស្ត្រព្រះ
ឥសូរដែលគេត្រូវតែកល់លើប្រាសាទភ្នំ ជាតំណាងភ្នំព្រះសុមេរុ ។

- ពី ស.វ. ទី ១៥ ដល់ដើម ស.វ. ទី ២០ រាជាធិបតេយ្យខ្មែរ ជា
រាជាធិបតេយ្យជ្រើសរើស (monarchie électorale) : មានអង្គរភាគមន៍
របស់ពួកមន្ត្រីសេនាបតី ក្នុងការជ្រើសរើសព្រះរាជាថ្មីអោយឡើងសោយ
រាជ្យជាតំណាងវង្ស ។

- នៅពាក់កណ្តាល ស.វ. ទី ២០ រាជាធិបតេយ្យខ្មែរជាអាណាធិបតេយ្យ
អាស្រ័យរដ្ឋធម្មនុញ្ញ (monarchie constitutionnelle) ។

ក្នុងរបបរាជាធិបតេយ្យ អំណាចទាំងឡាយចេញមកពីព្រះរាជា
អំណាចសំខាន់ទាំងបីគឺ : នីតិបញ្ញត្តិ នីតិប្រតិបត្តិ និងនីតិក្តុលាការ សុទ្ធ

តែមានប្រភពចេញពីស្តេចដែរដី ។ ក្នុងសម័យបុរាណ ព្រះរាជាខាន់
 កាប់នយោបាយទាំងក្នុងប្រទេសទាំងក្រៅប្រទេស ព្រះរាជាជា “អម្ចាស់
 ដីវិតលើក្បួន” មានអំណាចអោយ “ស្លាប់ រឹត” ទៅលើសព្វសត្វ
 ដែលស្ថិតក្រោមការត្រួតត្រារបស់ព្រះអង្គ ។ ធីណែនសំខាន់ៗ ត្រូវ
 ធ្លាក់ទៅក្នុងកណ្តាប់ដៃរបស់វិន្យាស័យ រឹមត្រូវដាច់ខ្ទស់ ។ រចនាសម្ព័ន្ធ
 សក្តិភូមិ បណ្តាលអោយមានការព្រឺណែននិរ្ទាន្តរិះ អោយមានអំពើ
 ពុករលួយ និងអយុត្តិធម៌ក្នុងសង្គមគ្រប់បែបយ៉ាង ហើយដាច់សេសស័ក
 បណ្តាលអោយយានអស្ថិរភាពក្នុងផ្នែកនយោបាយនេះឯង ។

ដូចនេះ ឃើញថាអំណាចរបស់អ្នកដឹកនាំរដ្ឋក្នុងរបបរាជានិបតេយ្យ
 មានទំហំទូលំទូលាយណាស់ ហើយពុំមានក្បួនច្បាប់ឯណាអាចមកកំរិត
 ព្រំដែនបានឡើយ ក្រៅតែមនសិការផ្ទាល់របស់អ្នកដឹកនាំនោះតែម្តង ។
 គួរកត់សំគាល់ដែរថា ទោះបីមានគុណវិបត្តិច្រើនបែបយ៉ាងនេះក៏ដោយ
 ក៏របបរាជានិបតេយ្យមានលក្ខណៈល្អម្យ៉ាងត្រង់អាចសំរេចកិច្ចការរដ្ឋធំៗ
 បានឆាប់រហ័សប្រសិនបើអ្នកដឹកនាំមានចិត្តស្នេហាជាតិពិតប្រាកដ ។ តែ
 បើតាមសន្តតឃើញថា ព្រះរាជាក្នុងសម័យបុរាណច្រើនមិនសូវប្រកប
 ដោយទសពិធរាជធម៌ ច្រើនតែបណ្តោយអោយគណ្តាជិះជាន់ គិត
 ប្រយោជន៍ផ្ទាល់ខ្លួនជាន់ប្រយោជន៍ប្រទេសជាតិ ។ ដោយហេតុនេះហើយ
 បានជាព្រះរាជានៅសម័យអង្គរ ដោយចង់លើកតំកើនជាន់ព្រះអង្គអោយ
 ស្មើអាទិទេព បានតម្រូវអោយប្រជារាស្ត្រកសាងប្រាសាទដ៏ធំៗជាច្រើន

(ប្រាសាទភ្នំ) ។ បន្តក៏សែនច្បងនេះរួមនឹងចម្បាំងរាំងផលដែលមានមិនចេះ
 អស់មិនចេះហើយ ធ្វើអោយរាស្ត្រនឿយណាយយ៉ាងខ្លាំង អស់មាន
 សេចក្តីទុកចិត្តទៅលើអ្នកដឹកនាំ រហូតដល់មានបដិវត្តន៍យ៉ាងធំនៅស.វ.
 ទី ១៤ ។ ប៉ុន្តែវាជារឿងដែលនាយក្រសួងអប់រំបានបង្កើតឡើងមិន
 យូរប៉ុន្មាន ក៏បានធ្លាក់ទៅក្នុងដានចាស់ ។ នៅសម័យដែលខ្មែរយើង
 លើករាជធានីចេញពីក្រុងអង្គរ អ្នកដឹកនាំរដ្ឋច្រើនតែលោភលន់អំណាច
 រហូតដល់បែកបាក់សាមគ្គីភ្នំ បណ្តាលអោយមានចម្បាំងបង្វិរឈាមគ្នា
 ឯងច្រើនលើកច្រើនគ្រា ស្ទើរតែរាប់មិនអស់ (ចម្បាំងសុរិយោទ័យ-
 ស្រីរាជា-ធម្មរាជា ស.វ. ទី ១៥-ចម្បាំងស្រីសុតន្តបទ-ស្តេចករ-អង្គចន្ទ
 ស.វ. ទី ១៦ ។ ល ។) នៅស.វ. ទី ១៧ នៅពេលដែលខ្មែរចង់ស្តារមេត្រី
 ជាមួយយួន ដោយជ័យជំនះដ៏រៀបការជាមួយមេត្រីស្តេចយួន វិបត្តិរាជ
 វិន្យាមានកាន់តែញឹកញាប់ឡើងស្ទើរតែរកចាំអោយអស់ពុំកើត ។ ប្រទេស
 ត្រូវធ្លាក់ក្នុងភាពច្របូកច្របល់រកទីបំផុតគ្មាន ; ដោយគិតតែខាងឈ្នះ តែ
 ខាងបានអំណាច គួបប្រឆាំងមិនញញើតរត់ទៅសុំជំនួយពីបរទេសជិតខាង
 អោយគេជួយ ។ នេះហើយជាហេតុនាំអោយបរទេសមានឱកាសយ៉ាងល្អ
 ដើមបំបែកផែនដីក្រុងក្រុងក្នុងនយោបាយផ្ទៃក្នុងរបស់ខ្មែរ ហើយនៅទី
 បំផុតបានប្រលេះយកទឹកដីខ្មែរមួយផ្នែកធំ ដោយវិធីសុំជំនួយនៅដោយសន្តិ
 វិធីផង និងដោយយោធាវិធីផង ; កម្ពុជាក្រោម បាត់ដំបង សៀមរាប-
 អង្គរ (មុន ១៩៤៦) ត្រូវបាត់បង់ក៏ដោយ សារតែផ្ទៃក្នុងរបស់យើងមានការ

ប្រះតាដូចនេះឯង ។ នៅស.វ. ទី១៩ ជាតិខ្មែររិះតែរលាយ ប្រទេស
ខ្មែររិះតែបាត់ស្រមោលពីផែនទីសកលលោក ព្រោះបរទេសជិតខាងគេ
បានសំរេចបំប្រែតែរលាយជាតិខ្មែរ ។ នេះហើយជាហេតុដែលនាំអោយ
ខ្មែរធ្លាក់ទៅនៅក្រោមអាណាព្យាបាលបារាំង (១៨៦៣) អស់រយៈកាល
៩០ ឆ្នាំ ។ តែក្រោយពីបានឯករាជ្យពេញលេញនៅឆ្នាំ១៩៥៣ មក អ្នក
ដឹកនាំជាតិនៅតែបណ្តោយអោយជាតិធ្លាក់ទៅក្នុងអន្លង់ទុក្ខដដែល រហូត
ដល់មានបដិវត្តន៍ជាថ្មីម្តងទៀតនៅថ្ងៃ ១៨ មីនា ១៩៧០ ។

សាធារណរដ្ឋត្រូវបានប្រកាសរៀនតាំងពីថ្ងៃ ៩ តុលា ១៩៧០ ។
ប្រជារាស្ត្រខ្មែរមានសន្លឹមថា របបថ្មីនេះនឹងអាចផ្តល់សុភមង្គលដល់ខ្លួន
គ្រាន់បើមានរបបចាស់ ។ ប៉ុន្តែយើងយល់ថា យើងនឹងអាចសំរេច
គោលដៅរបស់យើងបានខ្លះ លុះណាតែអ្នកនយោបាយជាតិយើងស្តាប់
អោយច្បាស់ហើយចៀសវាង នូវកំហុសដែលអ្នកដឹកនាំជំនាន់មុនបានប្រ-
ព្រឹត្ត បានសេចក្តីថា ត្រូវចេះដកស្រង់មេរៀនចេញពីប្រវត្តិសាស្ត្រ ដើម
បំប៉នអោយជាតិធ្លាក់ទៅក្នុងអន្លង់ចាស់ទៀត ។ ជាតិខ្មែរនឹងអាចគង់វង់
ហើយនឹងអាចចំរើនលូតលាស់បាន លុះណាតែអ្នកដឹកនាំស្រលាញ់
ជាតិស្រលាញ់រាស្ត្រពិតប្រាកដ ហើយរំលាយខ្លួនអោយចូលនឹងរាស្ត្រ
ទៀតមិន ។ បើនិយាយមួយបែបទៀត គឺថា ទាល់តែអ្នកដឹកនាំទុកការ
ចំរើនរាស្ត្រជាតិ និងមូលដ្ឋានប្រជាធិបតេយ្យពិតប្រាកដ បើអោយរាស្ត្រចូល
រួមក្នុងការដោះស្រាយបញ្ហាជាតិ ស្របទៅតាមគោលការណ៍ដែលចែង

ថា “ការគ្រប់គ្រងជារបស់រាស្ត្រ ធ្វើដោយរាស្ត្រនិងសំរាប់ផលប្រយោជន៍
រាស្ត្រ” ។ ឧត្តមគតិនេះ យើងនឹងអាចសំរេចបាន លុះណាតែរាស្ត្របាន
ទទួលការអប់រំគ្រប់គ្រាន់ គឺត្រូវបានទទួលចំណេះវិជ្ជាដ៏ខ្ពង់ខ្ពស់ ត្រូវមាន
មនសិការជាតិ ស្គាល់បញ្ហាជាតិអោយច្បាស់លាស់ គឺមានការថែរក្សាជាតិ
ខ្មែរអោយនៅគង់វង់ ថែរក្សាទឹកដីខ្មែរដែលរួញតូចណាស់ទៅហើយ និង
ខំកសាងជាតិអោយមានការចំរើនលូតលាស់ ដោយផ្អែកលើជាតិ និងឥទ្ធិ-
ពលដ៏ចំរើនរបស់ប្រជាប្រទេស (វិទ្យាសាស្ត្រ តិចនិច ។ល។) ។ បញ្ហា
អប់រំទាំងនេះ គឺជាបន្ទុករបស់អ្នកដឹកនាំជាតិ ។ ប៉ុន្តែតែអប់រំទេ មិនទាន់
គ្រប់គ្រាន់ ត្រូវអោយតំរាប់ថែមទៀតទើបអាចសំរេចគោលដៅបាន ។

ខ - សេដ្ឋកិច្ចខ្មែរ . -

ជាយូរលង់ណាស់មកហើយ សេដ្ឋកិច្ចខ្មែរមានមូលដ្ឋានស្ថិតលើ
កសិកម្ម ។ ខ្មែរចេះធ្វើស្រែចំការតាំងពីសម័យបុព្វប្រវត្តិសាស្ត្រម៉្លោះ ភស្តុតាង
គឺអ្នកស្រាវជ្រាវបានរកឃើញនៅត្រង់ស្ថានីយសំរោងសែន អន្លង់ផ្តៅ និង
ម្លូព្រៃ នូវគណ្តៀវធ្វើពីថ្មរំលីងក៏មាន ធ្វើពីឆ្នាំងសត្វក៏មាន ធ្វើពីលង្ហិនក៏
មាន ។ នៅមុនសម័យអង្គរ កសិកម្មខ្មែរមានការចំរើនលូតលាស់ណាស់
ទៅហើយ រួមថ្មីពីលើយន្តហោះ បន្តាញអោយឃើញនូវបណ្តាញព្រែក
ដឹកយ៉ាងញឹក នៅត្រង់ភូមិភាគខាងលិចកម្ពុជាក្រោមសព្វថ្ងៃ ។ តាម

របាល់អ្នកដំណាច់ការ ព្រែកដឹកទាំងនោះសំរាប់បង្ហូរទឹកជំនន់ចេញពី
 ខ្លួនទី ១ ដើមបីយកទៅលាងដាត់ប្រៃដែលជ្រូតជ្រាបទៅក្នុងដីស្រែ ។
 ចូលក្នុងសម័យអង្គរ កសិកម្មវិធីមានការលូតលាស់ដាច់ពេលលា។ ទាំង
 អស់ ព្រោះពេលនោះ ខ្មែរមានការប្រុងប្រយ័ត្ននយោបាយទឹក៖ ធ្វើ
 ស្រែគេមិនរំពឹងតែទៅលើមេឃទេ គេចេះដឹកបារាយន៍ ។ សំរាប់ទប់
 យកទឹក (បារាយលលៃ បារាយខាងកើត បារាយទឹកថ្លា) ហើយអាច
 បង្កើតដីលដល់ទៅបីដងក្នុងមួយឆ្នាំ ។ ដោយសារតែសេដ្ឋកិច្ចលូតលាស់
 សំបើមដូចនេះហើយ បានជាខ្មែរមានលទ្ធភាពអាចកសាងប្រាសាទដ៏ធំៗ
 ដែលមានសេសសល់រហូតមកដល់សព្វថ្ងៃនេះឯង ។ នៅសម័យក្រោយ
 អង្គរ ដំណាំស្រូវវិក័នៅជាមូលដ្ឋាននៃសេដ្ឋកិច្ចខ្មែរ ៖ ទោះបីពេលស្រុក
 កើតចម្បាំងក៏ដោយ តែដល់រដូវធ្វើស្រែ គេត្រូវតែបញ្ឈប់ចម្បាំងធ្វើស្រែ
 សិន សមដូចពាក្យបូរាណលោកពោលថា “ ធ្វើស្រែនឹងទឹក ធ្វើសឹកនឹង
 បាន ” ។ គួរកត់សំគាល់ថា នៅសម័យនោះ ដំណាំប្រទេសក្តៅខ្លះ
 ក៏មានការចម្រើនលូតលាស់ណាស់ដែរ ដូចជា ត្នោត ថ្នាំ មន អំពៅ ។
 នៅ ស.វ. ទី ១៩ ជនជាតិចិនបាននាំដើមម្រេចយកមកដាំនៅតំបន់កំពត
 ហើយរមរដាំម្រេចនេះច្រើនតិចចិនទេដាំអ្នកប្រព្រឹត្ត ។ ដល់មកក្រោយ
 សង្គ្រាមលោកលើកទី ១ បាននាំប្រទេសកម្ពុជានៅតំបន់ដីក្រហម
 កំពង់ចាម ក្រចេះ ។

ដំណើរវិវត្តន៍ទាំងនេះបានបង្ហាញអោយឃើញថា ដំណាំស្រូវវិក័

មូលដ្ឋាននៃសេដ្ឋកិច្ចខ្មែរ ។ ត្រង់នេះ មិនបានសេចក្តីជាដូនតាយើង
 ពីបូរាណមិនបានធ្វើសកម្មភាពផ្សេងៗ ទៀតទេ កំពង់ផែទំនេរអូកែវ
 សម័យអាណាចក្រភ្នំបន្ទាញថា នៅពេលនោះពាណិជ្ជកម្មក៏មានការ
 លូតលាស់ណាស់ដែរ ព្រោះខ្មែរមិនគ្រាន់តែបានទាក់ទងជាមួយឥណ្ឌា
 និងថ្លា ចាម ប៉ុន្តែនោះទេ តែរហូតជាមួយចក្រភពអឺរ៉ុបនិងពិភពអឺរ៉ុប
 ថែមទៀតផង ។ នៅសម័យអង្គរ រមរដំនួញនៅតែមានលក្ខណៈ
 សកម្មដ៏ល្អ ហើយក្រៅពីនេះ ខ្មែរបានប្រកបរបរនេសាទត្រី ជាពិសេស
 នេសាទត្រីនៅបឹងទន្លេសាប (ចំណាត់លើប្រាសាទបាយ័នអាចបញ្ជាក់ឡើង
 នេះ) ។ ក្នុងច្បាប់ផ្សេងៗ ចាស់បូរាណលោកបានប្រដៅទូន្មានអោយ
 កូនចៅទិតខំធ្វើរបរដំនួញខ្លាំងណាស់ដែរ (ច្បាប់អរិយសត្តា - ភក្តីកាល -
 បណ្តាំបិតា) ។

លុបសេចក្តីមកឃើញថា ដូនតាយើងលោកស្គាល់ច្បាស់ណាស់
 ពីសារៈសំខាន់របស់សេដ្ឋកិច្ចក្នុងការរស់នៅជាសង្គម ។ បើប្រៀបធៀប
 ទៅនឹងសម័យអង្គរ វិសម័យមុននេះទៅទៀត យើងត្រូវទទួលសារភាព
 ថា សេដ្ឋកិច្ចខ្មែរសម័យបច្ចុប្បន្ននេះមានភាពទន់ខ្សោយណាស់ ។ តើ
 មូលហេតុមកពីអ្វី ?

គួរកប្បីជ្រាបថា នៅប្រទេសខ្មែរយើងកសិករមានដល់ទៅ ៨៣%
 នៃប្រជាជនក្នុងប្រទេស តែកំរិតជីវភាពរបស់គ្នានៅទាបពន់ពេកណាស់ ។
 ការសិក្សាពីរឿងនេះ បានបង្ហាញអោយឃើញថាមកតែពី :

១ / មធ្យោបាយបង្កើតផលមិនទាន់សម័យ

២ / គ្មានការិកទំនើបិស្រ

៣ / អន្តរាគមន៍របស់រដ្ឋាភិបាលខ្លះប្រសិទ្ធិភាព ។

យ៉ាងណាមិញ កិច្ចការស្រែចំការបានប្រព្រឹត្តទៅតាមតែចំណៅ
 បុរាណ ។ គេប្រើតែកម្លាំងមនុស្សនិងសត្វ ដែលជាហេតុអោយខាត
 ពេលវេលាច្រើន តែបានទិន្នផល (rendement) តិច ។ ម្យ៉ាងទៀត
 កសិករភាគច្រើនគ្មានដីដ្ឋាននិងដីមែនទុន ។ មានប្រមាណ ៣០ % នៃ
 អ្នកស្រែត្រូវប្រកាន់ដី ហើយខ្ចីបុលលុយកាក់គេយកធ្វើដីមែនទុន ។ ក្នុង
 ផល ១០០% ដែលបានមក អ្នកស្រែបានទទួលសំរាប់ខ្លួនឯង និងគ្រួសារ
 តែ ២៥ % ក្រៅពីនេះបានទៅម្ចាស់បំណុល (៣៨%) ពន្ធដា (១៤ %)
 និងការដឹកនាំ (២៣ %) ។ គួរកត់ចំណាំថា ការរកស៊ីចង់ការច្រើនហួស
 ប្រមាណនេះ ជាដំបូងមកវិញដែលបំផ្លិចបំផ្លាញសង្គមខ្មែរ ។ នៅពេល
 ដែលមានកង្វះខាតគេអោយអ្នកស្រែគ្មានចំណៅណា ? មានដីតិចមួយ គី
 រត់ទៅរកខ្ចីបុលពីពួកនាយទុនដែលយកការរហូតដល់ទៅ ២០% រឺប្លុយក
 ស្រូវក្នុង ១០០ យក ៤-៥ ប៉ាង ។ ដោយហេតុនេះហើយបានជា កសិករខ្លះ
 ដែលមានស្រែបន្តិចបន្តួច យូរៗ ទៅធ្លាក់ទៅក្នុងវិនាសទុនរបស់ទៅ ។
 ដីស្រែនៅប្រទេសខ្មែរច្រើនតែមានទំហំតូចៗ មានជាមធ្យមពី ១
 ដល់ ២ ហិកតា ។ រឿងនេះមកតែពីការរិបសិចតតាគ្នាជាករមតិក ព្រោះ
 មនុស្សខ្មែរធ្វើតែមួយកន្លែងច្រើនពេក ។ ក្នុងករណីនេះ គេមិនអាចប្រើ

ម៉ាស៊ីនហើយស្រែធ្វើបានតែម្តងក្នុងមួយឆ្នាំ ។ ផលវិបាកគឺគេបានទិន្ន
 ផលយ៉ាងស្តួចស្តើន សំរាប់ផ្គត់ផ្គង់គ្រួសារយ៉ាងគ្រប់គ្រងប្រដូចផ្ទះទៀតផង
 (មធ្យមពី ១,១ ដល់ ១,២ តោនក្នុង ១ ហិកតា) ។

ក្នុងសម័យមុនៗគេបានស្រែតម្រើយូរ រដ្ឋាភិបាល មិនសូវមានប្រសិទ្ធិភាព ក្រៅ
 ក្នុងការជួយលើកស្ទួយដីវិភាពកសិករនេះមិនសូវមានប្រសិទ្ធិភាព ក្រៅ
 អង្គការដែលបានបង្កើតឡើងយូរៗទៅ គ្មាយជាឧបករណ៍របស់នាយមុន
 ទៅវិញ ។ រដ្ឋាភិបាលច្បាស់ជាបានជ្រាបស្រាវចំហើយថា ប្រទេសខ្មែរមួយៗ
 ចំរើនបានទាល់តែវាស្រួលមានដីវិភាពខ្ពស់ ។ នឹងអាចទៅជាដូចនេះបាន
 ទាល់តែវាស្រួល មានផលសេសសល់ល្អមនាំយកទៅលក់នៅក្រៅប្រទេស
 បាន ។ ហើយដរាបណាសេដ្ឋកិច្ចគ្រួសារល្អឡើយសំរាប់ហើយ ដរាបនោះ
 សេដ្ឋកិច្ចរដ្ឋក៏មានឈ្មោះថាល្អឡើយសំរាប់ដែរ ។ ដោយកសិកម្មជាមូលដ្ឋាន
 នៃសេដ្ឋកិច្ចស្រាប់ រដ្ឋក្រុងវិញវិស័យនេះអោយបានពេញដៃពេញជើង
 ហើយអោយមានប្រសិទ្ធិភាពទៀតផង ៖

* ត្រូវហ៊ានធ្វើការិកទំនើបិស្រ ដើមបីអោយកសិករមានដីគ្រប់ៗគ្នា
 ហើយអោយដីនោះមានទំហំធំៗទៀតផង ។ ក្រៅពីនេះ គួរស្វែងរកដីថ្មី
 សំរាប់កសិកម្មដែរ ។ ធ្វើយ៉ាងនេះទៅកសិករយើងនឹងមានលទ្ធភាពប្រើ
 គ្រឿងយន្តអោយបានទូទៅ ហើយអាចយកផលបានយ៉ាងតិច ២ ដល់ ៣ ដល់ ១
 ឆ្នាំ ។

* ត្រូវជម្រុញអោយកសិករ ប្រើមធ្យោបាយទំនើបតាមបែបវិទ្យា

សាស្ត្រ :

- ១/ ប្រើគ្រឿងយន្តក្នុងការត្រួតពិនិត្យ-ច្រកកាត់-បូមទឹកដាក់ស្រែ
 - ២/ បង្ហាញវិធីប្រើដីឥដ្ឋ
 - ៣/ រើសយកពូជល្អៗដើម្បីបានផលច្រើន
 - ៤/ ថែរក្សាដោយកំចាត់សត្វល្អិត
 - ៥/ ធ្វើនយោបាយទឹកអោយបានម៉ឺនម៉ាត់ (កុំសង្ឃឹមតែលើទឹកភ្លៀស ត្រូវធ្វើទំនប់តូចធំអោយបានច្រើន)
 - ៦/ អប់រំអ្នកបច្ចេកទេសអោយមានចំនួនច្រើន ដើម្បីជួយបង្កាត់បង្ហាញកសិករនូវវិធីទំនើបៗក្នុងរបរកសិកម្ម ។
- * រដ្ឋត្រូវធ្វើយ៉ាងណា កុំអោយកសិករនើរខ្ញុំបុលពីនាយទុន ដោយត្រូវបង់ការច្រើនហួសហេតុពេក ។ ធនាគារកសិកម្មជនបទដែលមានរួចហើយ ជាជំហាន១ទៅមុខ តែរដ្ឋត្រូវទិតទំអោយច្រើនថែមទៀតក្នុងឿននេះ ។
- * រដ្ឋត្រូវកំរិតតម្លៃនិងជួយទិញផលពីសាស្ត្រ កុំបណ្តោយអោយឈ្មួញកំរិតតាមចិត្ត ។
- * ត្រូវអប់រំអោយកសិករនិយមយករបៀបបង្កើតផលតាមបែបវិទ្យាសាស្ត្រ អោយមានជំនឿលើវិទ្យាសាស្ត្រ លះបង់ចោលនូវការបង់ប្រាក់ជឿលើមេឃ លើវាសនា ដោយឥតមានការតស៊ូ អោយចេះផ្តុំការងារដែលខ្មែរមានទំលាប់របៀបនេះស្រាប់ហើយ : សហគមន៍បង្កើតផល

គួរបង្កើតអោយមាន ដើម្បីជាមធ្យោបាយអោយកសិករប្រមូលផ្តុំដើមទុន និងស្រូបយកវិជ្ជាបច្ចេកទេស សហគមន៍ ឧបករណ៍ ឧបករណ៍ - បរិក្ខារ ក៏ត្រូវអោយមានដែរ ដើម្បីជួយផ្តល់វត្ថុចាំបាច់ដល់កសិករ ។

* ចំពោះស្រូវនិងដំណាំដទៃទៀតៗ (ពោត កៅស៊ូ កប្បាស ក្រូចចៅ ដំឡូង មន ។ល។) ត្រូវធ្វើយ៉ាងណាអោយបានគ្រប់គ្រាន់សំរាប់ការប្រើប្រាស់ក្នុងប្រទេសផង ផ្តល់ជាវត្ថុធាតុដើមដល់រោងចក្រផង និងមានសល់សំរាប់លក់ទៅក្រៅយករូបិយបណ្ណបរទេសទៀតផង ។

ក្រៅពីកសិកម្ម គួរខ្មែរយើងទិតខំក្នុងវិស័យផ្សេងៗទៀត ដូចជា ការចិញ្ចឹមសត្វ ការនេសាទត្រី តាមបឹងទន្លេនិងសមុទ្រ ការធ្វើអាជីវកម្មលើព្រៃឈើ ការការពារនិងអោយតំរៃដល់សិប្បកម្មគ្រប់ប្រភេទ ការពង្រីកទេសចរណ៍ជាតិនិងអន្តរជាតិ ។

ឧស្សាហកម្មនិយកម្ម ជាហេតុការណ៍ថ្មីមួយក្នុងសេដ្ឋកិច្ចខ្មែរ ហើយច្រើនមានប្រភពចេញពីកសិកម្ម : កិនស្រូវ បិទស្រា ចំរាញ់ដំរកៅស៊ូ ធ្វើក្រដាស-ការបន្ទុះ-ស្ករ-សំបកកង់ឡាន-បារក្រូចចៅ ត្បាញកុំណាត់សំពត់ ។ នេះជាហេតុមួយទៀតនាំឲ្យអោយយើងពង្រីកកសិកម្ម ជាពិសេសខាងផ្នែកដំណាំឧស្សាហកម្ម ប៉ុន្តែឧស្សាហកម្មដទៃទៀតៗ ដូចជា ធ្វើស៊ីម៉ង់-កែវ-ដី-តំលើស្រាក់ទំរ ចំរាញ់ប្រេងកាត ក៏គួរយើងពង្រីកដែរ ដើម្បីអោយមានរបស់ប្រើគ្រប់គ្រាន់ផង មិនខានរូបិយបណ្ណទិញពីបរទេសផង ។

ក្នុងវិស័យពាណិជ្ជកម្ម យើងកំពុងជួបឧបសគ្គយ៉ាងធំ ដោយសារ
 តែវិស័យនេះធ្លាក់ទៅក្នុងកណ្តាប់ដៃរបស់បរទេស សិនទាំងស្រុងទៅហើយ
 ហើយពួកបរទេស ដែលបានស្រូបយកទ្រព្យសម្បត្តិល្អៗកាក់ឆនធានរបស់
 ជាតិខ្មែរនេះ ឃើញថាមានឥទ្ធិពលលើនយោបាយរបស់ប្រទេសយើង
 កាន់តែខ្លាំងដល់ដាប់ ។ បើយើងបណ្តោយតទៅទៀត ឃើញថាមុខជា
 មានគ្រោះថ្នាក់ដែលមានទំហំស្មើនឹងការឈ្លានពានរបស់សត្រូវពីខាងក្រៅ
 ដែរ ។ ដូចនេះមួយផ្នែកគួររដ្ឋទិតខំកាត់បន្ថយឥទ្ធិពលរបស់បរទេសនោះ ដោយ
 មានលក្ខណៈជាខ្មែរ ដើម្បីអោយពួកនេះជួយបំរើដល់ប្រយោជន៍ខ្មែរផង
 មួយផ្នែកទៀតជួយលើកទឹកចិត្ត ជួយផ្តល់ដើមទុន ជួយការពារដល់ជនជាតិ
 ខ្មែរណាដែលប្រណាំងប្រជែងជាមួយជនបរទេស ហើយសូមកុំពង្រីកសកម្ម
 ភាពរបស់វាទៅទៀត ។

គ - សង្គមកិច្ចខ្មែរ -

ដូនតាខ្មែរពីមួយរាល់កាល បានយល់ច្បាស់ណាស់នូវសារៈសំខាន់
 នៃសង្គមកិច្ច ។ ឯកសារប្រវត្តិសាស្ត្រជាតិក្តី បរទេសក្តីសុទ្ធតែបាន
 បង្ហាញថាខ្មែរចេះត្រាច្រាត ដឹកស្រះ-ទ្រែត-ប្រឡាយទឹក-បារាយ ធ្វើទំនប់
 កសាងផ្លូវថ្នល់-ស្ពាន-សាលាសំណាក់-មន្ទីរពេទ្យ។ ដោយហេតុនេះហើយ
 បានជាខ្មែរមានប្រពៃណីចេះជួយសង្រ្គោះគ្នាទៅវិញទៅមក ៖ សព្វថ្ងៃនេះ
 ខ្មែរតែងតែធ្វើស្រែយកដៃគ្នាជួយគ្នាក្នុងកិច្ចការផ្សេងៗ មានសង់ផ្ទះ បុណ្យ

ផ្កា បុណ្យខ្មោចជាដើម ។ ឥទ្ធិពលព្រះពុទ្ធសាសនា ធ្វើអោយប្រពៃណីនេះ
 រិតតែមានសភាពប្រសើរឡើងទៀត ព្រោះពុទ្ធបរិស័ទតែងនិយមបំពេញ
 កិច្ចការជាប្រយោជន៍រួម ដើម្បីបានទទួលអានិសង្សច្រើន (សន៍សាលា
 ធ្វើផ្លូវថ្នល់ សង់ស្ពាន ។ល។) ។ ម្យ៉ាងទៀត ការសមាទានសីលដ៏ខ្ពស់
 ខ្លួនអាចដុសខាត់សង្គមអោយកាន់តែស្អាតបរិសុទ្ធ ឯការប្រមូលគ្នាទៅវិញ
 អារាម ជាឧទាសល្អប្រសើរ ព្រោះគេអាចធ្វើតិភាពក្រាម្នាអំពីកិច្ចការជា
 ប្រយោជន៍រួមបានយ៉ាងស្រួល ។

ដូចនេះ ឃើញថាប្រពៃណីជាតិ និងព្រះពុទ្ធសាសនាបានរួម
 ចំណែកយ៉ាងសកម្មក្នុងវិស័យសង្គមកិច្ច ។ តែប្រសិនបើដួលដួយ
 យ៉ាងពេញដៃដើរទៀត នោះប្រជាសាស្ត្រខ្មែរមុខជាបានជួបសុភមង្គលមិន
 ខាន ។ ឯរបបសាធារណរដ្ឋនិងសិទ្ធិប្រជាធិបតេយ្យនិងអាចមានដំណែរ
 រឹងប៉ឹងនិងមានអាយុយើងយូរស្ថិតស្ថេរទៅបាន សុះណារិតសាស្ត្រមានកំរិត
 ដ៏វិភាពខ្ពស់ គឺត្រូវបានទទួលការអប់រំ មានលំនៅ មានសំលៀកបំពាក់
 មានការងារធ្វើ មានការធានារ៉ាប់រងពីរដ្ឋខាងវិជ្ជាជីវៈ មានសន្តិសុខខាង
 សង្គមកិច្ច (សហជីព ម៉ោងធ្វើការ សំរាក ឃី គ្រោះថ្នាក់ ការងារ ប្រាក់
 បំណាច់ ប្រាក់ចូលនិវត្តន៍) ហើយជាពិសេស ត្រូវហ៊ាននិងទិតទប់បាត់ដោយ
 គ្រប់មធ្យោបាយ នូវអំពើពុករលួយនិងអយុត្តិធម៌ក្នុងសង្គមថែមទៀតផង ។
 សរុបសេចក្តីមក ឃើញថានយោបាយក្តី សេដ្ឋកិច្ចក្តី សង្គមកិច្ចក្តី
 សុទ្ធតែមានមុខងារសំខាន់ក្នុងការបំរើប្រយោជន៍សង្គម ហើយមានទំនាក់

ទំនងយ៉ាងដិតស្និទ្ធជាមួយគ្នាថែមទៀតផង ។ យ៉ាងណាមិញ បើអ្នក
 ដឹកនាំរដ្ឋមិនវាងវៃក្នុងផ្នែកនយោបាយទេ នោះជាតិក៏មិនអាចនៅតវ៉ាវង
 បានដែរ ។ បើសេដ្ឋកិច្ចទន់ខ្សោយ រាស្ត្រមុខជាគ្មានអ្វីទ្រទ្រង់អតិថិភាពរបស់
 ខ្លួនឡើយ ហើយបើសង្គមកិច្ចគ្មានប្រសិទ្ធិភាពទេ រាស្ត្រមុខជាធ្លាក់ទៅ
 ក្នុងរណ្តៅទុក្ខ ពុំអាចស្គាល់ពន្លឺសុភមង្គលឡើយ ។ គេតែងសន្តេតឃើញ
 ថា តែកាលណានយោបាយមានវិបត្តិ សង្គមកិច្ចនិងសេដ្ឋកិច្ចក៏ទទួលផល
 វិបាកអាក្រក់ដែរ បើសេដ្ឋកិច្ចមិនរឹងមាំ នយោបាយសង្គមកិច្ចក៏មានភាព
 មិនរឹងមាំដែរ ហើយផ្ទុយទៅវិញ បើសង្គមមានរបៀបរៀបរយហើយ ផលិត
 កម្មក្នុងផ្នែកសេដ្ឋកិច្ចមុខជាសម្បូណ៌ ហូរហៀរមិនខាន ។

វិធីទាំង៣ ខាងលើ មានគោលដៅតែមួយ គឺបំរើសង្គម បំរើ
 ផលប្រយោជន៍រាស្ត្រ រកសុភមង្គលអោយរាស្ត្រ ។ ប៉ុន្តែតែនឹងសំរេច
 គោលបំណងនេះបាន ទាល់តែអ្នកដឹកនាំមានចិត្តស្រលាញ់ជាតិពិតប្រាកដ
 ស្រលាញ់ប្រយោជន៍ទូទៅជាងប្រយោជន៍ផ្ទាល់ខ្លួន បានសេចក្តីថាត្រូវតែ
 អនុវត្តគោលការណ៍ “ ការគ្រប់គ្រងជំរុំរបស់រាស្ត្រធ្វើដោយរាស្ត្រនិងដើម
 បីប្រយោជន៍រាស្ត្រ ” អោយបានសកម្មជាទីបំផុត ។

*
 * *

ផ្នែកទី៤

តំរូវលក្ខណៈសេសស្រីនៃអរិយធម៌ខ្មែរ

រួមសេចក្តីទាំងអស់មក យើងឃើញថាខ្មែរជាជាតិមួយធ្លាប់មាន
 អរិយធម៌ពិតប្រាកដមែន ។ អរិយធម៌ខ្មែរពុំមែនទើបតែដុះដាលឡើងនៅ
 ពេលថ្មីៗនេះទេ តែជាអរិយធម៌មួយមានចំណាស់ក្នុងចំណោមអរិយធម៌
 ដែលបានដាស់តឿនក្នុងពិភពលោក ព្រោះវាបានកើតឡើងនៅភូមិភាគ
 អាស៊ីអង្កេយ៍នេះ ក្នុងសម័យបុព្វបុរិស្តសាស្ត្រដ៏យូរលង់ណាស់មកហើយ
 គឺនៅពេលដែលខ្មែរយើង មិនទាន់បានប្រាស្រ័យទាក់ទងជាមួយនិងនាគ
 នានាមាន ចិន ឥណ្ឌា រ៉ូម៉ាំង ពែរស៊ី ហ្វីលីពីន ។

អរិយធម៌នេះចេះតែចម្រើនលូតលាស់ដាច់ដាច់ដោយបានស្រូបយក
 ឥទ្ធិពលបរទេសមកផ្សំផ្សំនិងធាតុដើមរបស់ខ្លួន ដើមបីបណ្តើរអោយបាន
 ជាអរិយធម៌ចម្រុះមួយបែប ដែលបែកដាច់ពីសាខា បីដូចជាដើម
 ឈើដែលដាំលើដីមានដីជាតិល្អ មានទឹក មានកំដៅព្រះអាទិត្យគ្រប់

គ្រាន់ គឺដុះដាលលូតលាស់ឡើងមានពណ៌ស្រស់បំព្រងដូចនោះដែរ ។
 អរិយធម៌ខ្មែរសម្បូរណ៍មែកធានណាស់ : យើងមានគំនិតអក្សរ ភាសា
 អក្សរសិល្ប៍ សិល្បៈ ទស្សនវិជ្ជា សាសនា ទំនាមទំលាប់ ប្រពៃណី
 ។ល។ ហើយទាំងនេះ សុទ្ធតែប្រកបដោយ ក្បួនច្បាប់ត្រឹមត្រូវហើយ
 ច្បាស់លាស់ថែមទៀតផង ។ ឧទាហរណ៍ដូចជាក្បួនភាសាខ្មែរ បទដើម
 (បទមុខ) របទជ្រែក (បទកណ្តាល) នីមួយៗ សុទ្ធតែមានមុខងារដាក់
 លាក់ក្នុងកំណាយពាក្យចេញពីរឹសដើម : បទដើម “ ក ” មានមុខងារធ្វើ
 អោយន័យសេចក្តីនៃពាក្យនីមួយៗ មានភាពកាន់តែខ្លាំងឡើងវិញតែ
 ញាប់ឡើង (ក + កាយ > កកាយ) ឯបទជ្រែក “ ្រ ” សំគាល់នូវ “ មនុស្ស
 ដែលធ្វើអំពើ ” (ចាំ > ឆាំ-ដូញ > ឆ្លញ) ។ បទជ្រែក “ ្ល ” សំគាល់នូវ
 “ វត្ថុសំរាប់ប្រើប្រាស់ ” (ដាន់ > ឈ្នាន់-ចាប់ > ឆ្នាប់) ។ គួរកត់សំគាល់ថា
 កំណាយពាក្យដោយប្រើបទជ្រែកបែបនេះគ្មានទេនៅក្នុងភាសាដទៃដាច់ដាច់
 ខាងយើង ។ តំលៃមួយបែបទៀត ដែលគេអាចរកឃើញនៅក្នុងអរិយធម៌
 ខ្មែរ គឺការនិយមយកអ្វីដែលជាការពិត រូបិយ ជាការត្រិះរិះមកធ្វើជា
 មូលធម៌ : ក្នុងអក្សរសិល្ប៍ខ្មែរ ផ្នែករៀនច្រើននិងច្បាប់ផ្សេងៗ បាន
 លាតត្រដាងនូវការពិតក្នុងការរស់នៅក្នុងសង្គម គឺបង្ហាញពីវិបត្តិទំនាស់
 ផ្សេងៗ និងផ្លូវដោះស្រាយ ធ្វើយ៉ាងណាអោយជីវភាពបានប្រកបដោយ
 សុខដុមរមនាទៅវិញ ។ នៅក្នុងរឿងវេស្សន្តរជាតក ពោធិសត្វអង្គនេះ
 ទ្រង់បានខិតខំកសាងទានបារមី រហូតដល់បារិនលះបង់មហេសីនិងបុត្រ

ដាក់ទាន ព្រោះតែប្រាជ្ញាចង់បានសំរេចនិព្វាន តែនៅទីបំផុត ព្រះអង្គ
 បែរដោយលំព្រមត្រឡប់មកសោយរាជ្យក្នុងនគរព្រះបិតារិញ គឺត្រឡប់មក
 រកអ្វីដែលមានរូបរាងពិតប្រាកដក្នុងលោកនេះឯង ។ ក្នុងផ្នែកសិល្បៈ
 ស្ថាបត្យកម្ម ខ្មែរយកទស្សនៈឥណ្ឌាដែលយល់ថា “ អាទិទេពមានទីលំនៅ
 នៅលើភ្នំ ” នោះមកស្ថាបនាជាប្រាសាទភ្នំ ដើម្បីតំកល់លិទ្ធិព្រះឥសូរ
 គឺធ្វើយ៉ាងណាអោយគំនិតក្លាយជាអ្វី ដែលមនុស្សអាចមើលឃើញច្បាស់
 លាស់ ។ល។

ដោយអារស្រ័យនូវហេតុដូចបានរៀបរាប់ពីខាងលើនេះហើយ បាន
 ជាអរិយធម៌ខ្មែរបានក្លាយទៅជាអរិយធម៌មួយដ៏ខ្ពង់ខ្ពស់ ហើយបានផ្សាយ
 ឥទ្ធិពលរបស់ខ្លួនទៅលើជនជាតិជិតខាង ដូចជាសៀម-លាវនេះជាដើមៈ
 អក្សរ ភាសា សិល្បៈ ទំនាមទំលាប់ ព្រះពុទ្ធសាសនារបស់ខ្មែរត្រូវបាន
 ជនជាតិនេះយកទៅប្រើប្រាស់ និងប្រតិបត្តិតាមរៀនរហូតមកដល់សព្វ
 ថ្ងៃ ។ ម្យ៉ាងទៀតអរិយធម៌ដ៏ថ្លៃថ្នូររបស់ខ្មែរ ក៏ត្រូវបានផ្សព្វផ្សាយទៅគ្រប់
 ទិសទីក្នុងពិភពលោក ដោយអ្នកសិក្សាស្រាវជ្រាវមរទេស ដែលបាន
 ចំណាយពេលវេលានិងប្រាក់កាសសំរាប់ច្រើន ដើម្បីធ្វើការសិក្សាចាប់តាំង
 ពី ស.វ. ទី ១៩ រៀងមក ។ អរិយធម៌នេះ ដូនតាយើងលោកបានកសាង
 រាប់សតវត្សមកហើយ ហើយលោកបានតស៊ូនឹងសត្រូវគ្រប់ទិសទី ដើម
 បីថែរក្សាទុកជាត្រកូលដ៏ល្អដល់យើងជំនាន់នេះ ។ ដូចនេះ ករណីយ-
 កិច្ចរបស់យើងជាកូនចៅ គឺត្រូវរៀនអោយចេះ អោយស្គាល់ របស់ជាតិ

អរិយធម៌ខ្មែរ

ខ្លួន ។ ម្យ៉ាងទៀត យើងត្រូវចេះអោយដឹងលើ ខំពង្រឹងនិងរក្សាការពារ
ព្រោះវាជារឿយសព្វថ្ងៃ មូលដ្ឋាន វិញ្ញាណរបស់ជាតិក្នុងនៃតំបន់ : បើមិន
ស្គាល់អរិយធម៌ជាតិទេ គឺមិនស្គាល់អ្វីដែលជាជាតិរបស់ខ្លួនទេ ។

* ចប់ *

ឯកសារពិគ្រោះ

- 1 - អត្ថបទដើម ជាអត្ថបទវាយអង្គុលីលេខរបស់លោក ត្រីង ង៉ា អគ្គ
លេខាធិការនៃវិទ្យាស្ថានខ្មែរ - មន - ភ្នំពេញ ១៩៧១
- 2 - សាសនាអ្វី? របស់លោក ម៉ិញ ង៉ាត្រី - ភ្នំពេញ ១៩៥១
- 3 - វិប្បធម៌អរិយធម៌ខ្មែរ - ឥណ្ឌារបស់ព្រះភិក្ខុ ប៉ាន់ ខាត់ - ភ្នំពេញ -
១៩៦៨
- 4 - M. Giteau, Guide du musée national - sculpture-Phnom-
penh 1960
- 5 - ប្រវត្តិវិទ្យាថ្នាក់ទី ៥ - ខេមរយានកម្ម - ភ្នំពេញ ១៩៧២
- 6 - ពុទ្ធប្រវត្តិសង្ខេបរបស់លោក ឈឹម ស៊ីម - ភ្នំពេញ ១៩៦៩
- 7 - ពន្លឺអាស៊ីរ៉ូប - ពុទ្ធសាសនាបណ្ឌិត្យ - របស់លោក ញ៉ុក ថៃម និង
លោក វាយ ប៊ុក - ភ្នំពេញ ១៩៦៧
- 8 - Louis Finot, le Bouddhisme, phnompenh 1957
- 9 - ទស្សនវិជ្ជាពុទ្ធសាសនារបស់ព្រះភិក្ខុ ប៉ាន់ ខាត់ - ភ្នំពេញ ១៩៦៨
- 10 - ប្រវត្តិពុទ្ធសាសនាប្រទេសខ្មែរ របស់ព្រះភិក្ខុ ប៉ាន់ ខាត់ - ភ្នំពេញ
១៩៦១

- 1- ទម្រង់សូរវិទ្យាខ្មែរ (ភាគ១) របស់លោកយួន សុខម្លូ - ភ្នំពេញ ១៩៧០
- 2- ត្រីតួប្រាំវិទ្យាស្ថានខ្មែរ-មនលេខ១ មករា ១៩៧២
- 3- វិវត្តន៍នៃអក្សរសាស្ត្រខ្មែររបស់លោក ឌីក តាម-ភ្នំពេញ ១៩៦៥
- 4- ត្រីតួប្រាំវិទ្យាស្ថានខ្មែរ - មនលេខ២ មេសា ១៩៧២
- 5- Georges Maspéro, Grammaire de la langue khmère, Paris 1915
- 6- វិវត្តន៍នៃអក្សរសាស្ត្រខ្មែររបស់លោក លី ឆាម ឆេន និង ម៉ា ឡាយ ខេម-ភ្នំពេញ ១៩៧២
- 7- ប្រវត្តិអក្សរសាស្ត្ររបស់លោក ឌីម សេត-ភ្នំពេញ ១៩៦០
- 8- អំពីលំនាំសង្ខេបនៃភ្លេងខ្មែរ - ពុទ្ធសាសនបណ្ឌិត្យ - ភ្នំពេញ - ១៩៧០
- 9- Musique khmère (U R B A), Phnompenh, 1969
- 20- របាំប្រដាប់ប្រិយខ្មែរ-ក្រុមជំនុំនាំនាមជំលាបខ្មែរ-ភ្នំពេញ ១៩៦៤
- 21- ពិធីក្នុងគ្រួសារខ្មែរ-ពុទ្ធសាសនបណ្ឌិត្យ-ភ្នំពេញ ១៩៥៨
- 22- ក្បួនទម្រង់ការរបស់ឧត្តមប្រឹក្សា ចាបពិន-ភ្នំពេញ ១៩៦៥
- 23- ពិធីអាពាហ៍ពិពាហ៍ (ទាញម៉ាស៊ីន) ស្រាវជ្រាវដោយក្រុមនិស្សិត (វិញ្ញាបនប័ត្រឧត្តមសិក្សាផ្នែកវប្បធម៌អរិយធម៌) នៃមហាវិទ្យា-

- ល័យអក្សរសាស្ត្រ និង មនុស្សសាស្ត្រ ឆ្នាំសិក្សា ១៩៧៣-៧៤
- 24- អរិយធម៌ខ្មែរ-មន របស់លោក ពៅ ឈិន-ភ្នំពេញ ១៩៧២
- 25- ពិធីទូទសមាស (cérémonies des douze mois)-ភ្នំពេញ
- 26- ព្រះរាជពិធីទូទសមាសភាគ១ - ភាគ២ - ភាគ៣ - ពុទ្ធសាសនបណ្ឌិត្យ-ភ្នំពេញ ១៩៦០
- 27- ជនបទខ្មែរ និង រចនាសម្ព័ន្ធសេដ្ឋកិច្ចរបស់លោក ឡាន ប៊ែន ស្នេក - ភ្នំពេញ ១៩៧១
- 28- សន្និសីទស្តីពី "សេដ្ឋកិច្ចខ្មែរ" ធ្វើដោយលោកសាស្ត្រាចារ្យ ចៅ សៅ នៅមហាវិទ្យាល័យច្បាប់ និង វិទ្យាសាស្ត្រសេដ្ឋកិច្ច កាលពីថ្ងៃទី ៥ សីហា ១៩៧៣.
- 29- ច្បាប់ផ្សេងៗ-ពុទ្ធសាសនបណ្ឌិត្យ-ភ្នំពេញ ១៩៦៧
- 30- J- Delvert, le Paysan cambodgien, Paris 1961
- 31- Revue française présente le Cambodge, 1968
- 32- S.O.S Angkor, le courrier Unesco, Décembre 1971
- 33- J- Imbert, Histoire des Institutions khmères, Phnompenh 1961
- ទស្សនវិគ្គយោធនកម្ម ឆ្នាំទី៣ លេខ១ តុលា ១៩៦៩

- ព្រឹត្តិប័ត្រវិទ្យាស្ថានខ្មែរ-មន លេខ ៥ សីហា១៩៧៣
- ព្រឹត្តិប័ត្រវិទ្យាស្ថានខ្មែរ-មន លេខ ៧ ឧសភា១៩៧៤
- Louis Renou et Jean Filliozat, L'Inde classique tome I, Payot, Paris 1947
- Le Bouddhisme au Cambodge à l'époque du Nokor Phnom N° 6, Série culture et civilisation khmères, Phnompenh
- Revue France-Asie N° Spécial pour la civilisation khmère, 1955.

*

* *